

2021

伊東市の教育

伊東市教育委員会

伊東市教育大綱

平成 27 年 5 月 18 日策定

平成 29 年 12 月 25 日改定

これからの伊東市を担う子どもたちが健やかに成長できるよう、また市民一人ひとりが自己の人格を磨き生涯にわたり美しいふるさと伊東で学び続けることができるよう、市民と行政が志を持って“対話と融和で「未来を拓く」”教育行政を目指します。

1 知・徳・体のバランスの取れた子どもの育成

- (1) 主体的に学ぶ意欲の向上と適切な学習習慣の定着を図り「学びを楽しむ力」を高めます。
- (2) 規範意識や忍耐力、思いやりの心といった「人として備えたい力」を身に付けさせます。
- (3) 生活習慣を整え、丈夫で健康な体を育成するとともに「命を守る力」の向上を図ります。

2 夢と希望を育む園・学校の基盤整備

- (1) P D C A サイクルの活用による信頼される学校づくりを推進します。
- (2) 学校・家庭・地域社会が連携・協働する体制を築きます。
- (3) 子どもたちが豊かな情操を育める環境を整備します。
- (4) 現場のニーズに対応した良好な学校施設の整備と学習環境の充実を図ります。
- (5) 少子化や地域の特性を考慮した適切な園・学校施設の管理に努めます。
- (6) 学校給食センターを最大限に活用した食育と地産地消の推進を図ります。

3 生涯学習の場の充実と質の向上

- (1) ジオパークを活用し、ふるさと伊東の良さを再発見するとともに地域の自然を愛する心を育てます。
- (2) 「市民一人一スポーツ」を目指し、生涯スポーツの推進及び環境整備に努めます。
- (3) 「市民一人一文化」による活力ある地域社会をつくるため、文化の情報発信や効果的な支援に努めます。
- (4) 人間形成の基盤となる家庭教育の充実を図るとともに、青少年の健全育成及び社会教育活動に対し積極的に支援します。
- (5) 地域コミュニティの充実及び生涯学習活動の活性化を支援します。

4 社会の変化に対応した教育行政の展開・職員の人材育成

- (1) 「報告・連絡・相談」を徹底し、迅速で的確な事業展開に努めます。
- (2) ボトムアップ方式による行政運営を推進するとともに、職員自らが事業や予算の見直しに積極的に関わることで、市の将来を担う職員の人材育成に努めます。

以上



伊 東 市

○市 章

昭和23年4月20日制定。いとうの「い」の字を10個配し図案化した。

太陽に恵まれた豊かな自然と円満な市民性、平和な街を望む市民の願いを象徴している。

市制施行	昭和22年8月10日	市町村コード	22208
所在地	静岡県伊東市大原二丁目1番1号	市町村別類型	II-3
郵便番号	414-8555	交通機関	伊東線伊東駅からバスで10分
代表電話番号	0557-36-0111	FAX	37-8117

教 育 長

教 育 部 長

次長兼教育総務課長

教育総務課 教育総務係 32-1901 教育政策係 32-1912

伊東市学校給食センター 52-6910

教育指導課 教育指導係 32-1911

幼児教育課 幼児教育係 幼稚園担当 32-1952 保育園担当 32-1951

生涯学習課 生涯学習係 32-1961、32-1962 文化・スポーツ係 32-1963、32-1964

*図書館 36-7433 *文化財管理センター 36-2182

*市民体育センター36-1178 *かどの球場 36-8900 *大原武道場 35-2100

伊 東 市 民 憲 章

(昭和42年8月10日制定)

わたくしたちの住む伊東は、「西に山、東に海、美しいかなこの岡、われらが里」と郷土の生んだ詩人木下杢太郎によってうたわれたように、恵まれた自然と先人のたゆまぬ努力とによって、発展してきました。

わたくしたち伊東市民は、この自然と伝統の上にきずかれた国際観光温泉文化都市の市民としての誇りをもって、わたくしたちの伊東を、より美しく、豊かで、住みよいまちにするために、市民の守るべき基本的な定めとして、ここに憲章を制定します。

この憲章は、わたくしたち市民のひとりひとりが、まちを愛し人間を尊重する精神にたち、おたがいのしあわせを願うという自覚のもとに、各自がその行動を規律しようとするものです。

わたくしたち伊東市民は、

一、文化を高め、教養を豊かにしましょう

それは、わたくしたちが、伊東市民としての誇りをもち、文化都市をきずきたいからです。

一、自然を愛し、清潔な環境をつくりましょう

それは、わたくしたちのまちを住みよくし、美しい観光地にしたいからです。

一、きまりを守り、良い風習を育てましょう

それは、わたくしたちの生活を平和にし、秩序ある社会をつくりたいからです。

一、おたがいに助け合い、親切をつくしましょう

それは、わたくしたちが、おたがいのしあわせをねがい、不幸な人をなくしたいからです。

一、元気で働き、楽しい家庭をつくりましょう

それは、わたくしたちの生活を豊かにし、未来をになう子どもたちを立派に育てたいからです。

目 次

I	伊東市の概要	
1	伊東市の位置・面積・広ぼう	1
2	伊東市の沿革・風土・気象・人口	1
3	伊東市の財政	5
II	教育委員会	
1	教育委員会	6
2	歴代教育委員	7
3	歴代教育長	8
4	歴代教育委員長・委員長職務代理者	9
5	令和2年度 教育委員会定例会等議題	11
6	総合教育会議	13
III	教育行財政	
1	令和3年度 伊東市教育行政の基本方針及び主要事業	14
2	令和3年度 伊東市教育委員会の組織機構	21
3	教育委員会業務分掌	22
4	教育予算	25
5	令和3年度 教育関係主要事業	27
6	伊東市育英奨学制度	30
IV	学校施設管理	
1	学校施設管理	31
2	幼稚園、保育園、小・中学校建設のあゆみ	32
3	教育施設一覧	36
4	教職員住宅	38
5	学校給食センター	38
V	学校教育	
1	令和3年度 伊東市教育委員会教育指導課 指導の重点	39
2	小・中学校、幼稚園、保育園一覧	40
3	令和3年度 教職員配置数	41
4	園児・児童・生徒数の推移	44
5	令和3年度 児童・生徒・園児数及び学級数集計表	45
6	令和2年度 中学校等卒業生の進路	48
7	令和2年度 就学猶予・免除・死亡	49
8	令和2年度 転入・転出児童生徒数	49
9	学校給食	49
10	特別支援学級	50
11	研究指定校	50
12	令和2年度 教育相談室利用状況	51

13	令和2年度 就学援助費及び奨励費	52
14	令和2年度 日本スポーツ振興センター掛金及び給付金	52
15	令和3年度 使用教科書一覧	53
16	令和3年度 教科等研究員	54
17	令和3年度 学校関係団体	54
18	令和3年度 伊東市校長会組織分担表	55
19	大規模・突発地震発生による学校・家庭の対応	56
VI 生涯学習		
1	生涯学習の主要施策	57
2	令和2年度 生涯学習講座参加実績等	64
3	伊東の文化財	66
4	生涯学習センター	70
5	図書館	73
6	コミュニティ	76
7	社会教育関係委員・団体	78
VII スポーツの振興		
1	スポーツ振興の重点施策	81
2	令和3年度 スポーツ振興事業計画	83
3	令和2年度 スポーツ振興事業	84
4	令和2年度 スポーツ施設等の利用状況	84
5	スポーツ施設	87
6	スポーツ推進委員会	87
VIII 所轄外学校等		
1	所轄外学校等	89

構成比は、小数点以下第二位を四捨五入しているため、合計値が100%にならない場合があります。

I 伊東市の概要

1 伊東市の位置・面積・広ぼう

(1) 位置

東経 139 度 6 分 18 秒 北緯 34 度 57 分 43 秒

(2) 面積

124.100 平方キロメートル（平成 27 年 3 月 6 日建設省国土地理院公表）

(3) 広ぼう

東西 10,450 メートル 南北 20,450 メートル

2 伊東市の沿革・風土・気象・人口

(1) 沿革

「伊東」の地名は、「伊豆国の東にあたる」からとか「よい磯に恵まれた土地」を意味するなどの諸説があるが、いずれにしても相模灘と自然湧出の温泉に恵まれた温暖な土地である。

伊東市の広い丘陵地形は、伊豆東部火山群の噴出物によって形成された。この丘陵上には旧石器時代の遺跡が立地するが、最下層の遺跡は伊豆東部火山群からの厚い堆積物に阻まれて明瞭にはわかっていない。続く縄文時代には早期（約 1 万 2,000 年前以降）から中期（約 4,000 年前）にかけて多くの集落遺跡が台地上に営まれた。縄文時代後期には海岸に面した低地に集落がつくられ、外洋性の魚介類など黒潮の恵みを活用する生活が続けられた。弥生時代には、伊東大川（通称「松川」）の近くに集落が立地するようになり、今日の伊東の原型が形成されたものと見られる。続く古墳時代には、伊豆半島の他の地区と同様に濃密な祭祀遺物を伴う遺跡が見られる。中でも、川奈などの海岸線にある海食洞穴を利用した祭祀遺跡は日本人の神祭りの淵源に触れる遺跡として注目される。律令制の時代には、市内の遺跡から、その官制につながる身分の者が持つ腰帯金具が複数出土しており、市域から国府へ出仕する官人がいたことが判明している。

藤原氏の繁栄期から平家の全盛時代になると、中央での覇権争いに敗れた源頼朝が伊豆に流される。頼朝の 20 年に及ぶ配流中の前半期は伊東にいたものと見られており、藤原氏から分かれて伊東を名字の地としていた伊東一族が、この監視役であったものと見られる。こうした中で、伊東祐親の娘と頼朝との間の恋物語や後に曾我兄弟のあだ討ちにつながる初期武士団の所領争いをめぐる伝承も多く残されている。

源頼朝の旗揚げによって武士政権が誕生するが、この過程で伊東市内からは宇佐美氏と伊東氏が有力御家人として成長する。この結果、鎌倉時代から伊東氏・宇佐美氏は全国に地頭職を認められて拡散し、各地に有力な武士団として成長を重ねる。今日、伊東姓・宇佐美姓を名乗る方の先祖は、すべてこの伊東市域が出身地であるということができる。戦国時代には、伊豆は伊勢宗瑞（北条早雲）の本拠地とされて約100年の比較的平穏な時代を迎えた。しかし、宗瑞が伊豆を占領する過程では激しい戦闘が半島内の各地にあったものと見られ、近年発掘調査された鎌田城もその一つと見られている。豊臣秀吉によって北条氏が滅ぼされると、間もなく江戸幕府を開いた徳川氏の時代になる。伊豆半島の約8万4,000石の領地はおよそ、韮山の江川代官領・沼津藩領・小田原藩領の三分割を受ける。伊東市内には江戸時代の村として16カ村が成立するが、これらの村々もおおむね3つの領主に分割支配されて幕末に至る。史上最大の城と言われる江戸城は、その莫大な量の石垣用の石材を伊豆から運んで築城した。石材の中心的な産地の一つは伊東に求められ、毎月2度3,000艘の船が江戸との間を往復したという。また、江戸城の築城が始まる直前には、家康の外交顧問の英国人ウィリアム・アダムス（三浦按針）が日本初の洋式帆船を松川河口で建造したと言われる。魚介・木材・薪炭などは伊東の名産として巨大都市「江戸」の生活を根底から支えたのであるが、中でも「温泉」は将軍家にも愛用され、樽詰めされ、船で運ばれて江戸城の大奥で珍重された。

伊東は明治維新直後、韮山県に属したが明治4年の廃藩置県で足柄県となり、明治9年以降は静岡県に属する。明治22年町村制の施行により、江戸時代の16カ村は伊東・小室・宇佐美・対島の4カ村に統合され、さらに明治39年伊東村は町制に移行した。

伊東は明治末年ころから次第に保養地としての名声が高まり、北里柴三郎・東郷平八郎・若槻礼次郎など著名人の別荘が多数構えられた。また、市内の旅館には木造三階建ての建築が取り入れられて、多くの来遊客に対応する温泉地伊東の姿が形成されていった。昭和13年には国鉄伊東線が開通し、南国風の駅舎が建築された。昭和22年に伊東町と小室村が合併して市制に移行。さらに昭和30年に宇佐美村と対島村を合わせて今日の伊東市の市域が成立し、富士箱根伊豆国立公園に指定された。くしくも、現在の市域は古代以来伝統のある玖須美荘の領域と一致しているものと見られている。

(2) 風 土（位置及び地勢）

伊豆半島は、かつて南洋にあった海底火山や火山島が、フィリピン海プレートとの移動ともに北上し、約100万年前に本州と衝突してできた半島である。現在のような半島になったのは約60万年前で、半島となってからも火山活動が続き、天城山や宇佐美火山といった大型の複成火山の活動により伊豆半島の骨格が形づくられた。20万年前以降は、半島の東部とその沖の相模灘で単成火山（一回の噴火でできた火山）の集まりである伊豆東部火山群が活動している。このような成り立ちを持つ伊豆半島は、「伊豆半島ジオパーク」として地球活動によってもたらされた地質遺産をはじめとする恵みを保全するとともに、教育や観光などに活用した地域づくりを進めており、一連の活動が評価され、平成30年4月17日に「世界ジオパーク」に認定された。

伊豆半島の中でも私たちの住む伊東は、半島の東に位置し相模灘に面しており、南北20.45km、東西10.45kmの面積を有する。宇佐美火山と伊豆東部火山群が流した溶岩台地上にあるため、山がちで険しい地形の多い半島の中にあってなだらかな地形が広がっていることがわかる。水はけのよい溶岩が広く分布するため河川は少なく、目立った河川としては宇佐美を流れる鳥川と市街地を流れる伊東大川くらいで、それらの河川沿いにわずかな沖積平野が広がる。伊東大川沿いには700余りの温泉井があり、伊東温泉の根源をなしている。

(3) 気 象

私たちの郷土は「常春の伊豆」と言われるように、夏涼しく冬暖かい避暑、避寒の最適地であることは、伊東の年平均気温17.5℃で示されている。これは、伊豆半島が太平洋に突き出た海洋性気候の代表的地域であり、常に海岸を暖かい黒潮に洗われていることや、背後に天城、宇佐美などの火山によってつくられた山地に抱かれて、冬の季節風（北西風）から守られ南からの湿った暖かい風を受けやすい地形からの影響である。降水量は県内でも多雨地帯に属し、これは、季節風と背後にある天城連峰との関係が大きく影響しているためで、特に6～7月にかけて多くなっており、冬季は晴れの日が多く、温暖な気温と相まって市街地での降雪はごくまれである。

(4) 人口

人口の推移

年次	世帯数	人 口			1世帯当 たり人口	1㎢当た り人口
		男	女	計		
昭和15年	4,519	10,550	11,441	21,991	4.9	695.5
22	7,306	16,152	18,491	34,643	4.7	608.0
25	7,697	16,922	19,215	36,137	4.7	634.2
30	10,437	23,653	26,516	50,169	4.8	404.4
35	12,724	26,032	28,532	54,564	4.3	439.8
40	15,406	28,065	31,339	59,404	3.9	478.1
41	16,089	28,864	32,011	60,875	3.8	490.1
42	16,620	29,461	32,485	61,946	3.7	499.1
43	16,991	29,606	32,643	62,249	3.7	501.5
44	17,567	30,207	33,070	63,277	3.6	509.8
45	17,973	29,817	33,186	63,003	3.5	507.6
46	18,590	31,261	33,987	65,248	3.5	525.5
47	19,186	31,744	34,717	66,461	3.5	535.2
48	20,273	32,458	35,363	67,821	3.3	546.4
49	20,737	32,907	35,753	68,660	3.3	553.2
50	20,766	32,263	35,809	68,072	3.3	548.2
51	21,640	33,628	36,562	70,190	3.2	565.2
52	21,867	33,717	36,769	70,486	3.2	567.6
53	22,040	33,707	36,837	70,544	3.2	568.0
54	22,642	33,919	37,142	71,061	3.1	572.2
55	22,975	32,853	36,785	69,638	3.0	560.7
56	24,474	33,937	37,507	71,444	2.9	575.2
57	24,457	33,687	37,478	71,165	2.9	573.0
58	24,809	33,753	37,553	71,306	2.9	574.1
59	25,089	33,723	37,599	71,322	2.8	574.3
60	23,655	32,828	37,367	70,195	3.0	564.8
61	25,820	33,876	37,816	71,692	2.7	576.8
62	26,526	34,205	38,248	72,453	2.7	582.9
63	27,018	34,346	38,620	71,966	2.7	587.1
平成元年	27491	34465	38789	73254	2.7	590.3
2	25715	33305	37918	71223	2.8	573.9
3	28405	34858	39075	73923	2.6	595.7
4	28851	34930	39140	74070	2.6	596.9

年次	世帯数	人 口			1世帯当 たり人口	1㎢当た り人口
		男	女	計		
5	29,549	35,212	39,593	74,805	2.5	602.8
6	29,623	35,166	39,526	74,692	2.5	601.9
7	27,722	33,875	38,410	72,285	2.6	582.5
8	30,746	35,447	39,891	75,338	2.5	607.1
9	30,923	35,411	39,679	75,090	2.4	605.0
10	31,227	35,411	39,647	75,058	2.4	604.7
11	31,837	35,414	40,021	75,435	2.4	607.8
12	28,539	33,406	38,314	71,720	2.5	577.8
13	32,314	35,283	39,917	75,200	2.3	605.9
14	32,069	35,167	39,554	74,721	2.3	602.0
15	32,696	35,254	39,594	74,848	2.2	603.0
16	33,174	35,356	39,766	75,122	2.3	605.2
17	29,949	33,830	38,605	72,435	2.4	583.5
18	33,971	35,381	39,759	75,140	2.2	605.3
19	34,073	35,205	39,581	74,786	2.2	602.5
20	34,369	35,016	39,476	74,492	2.2	600.1
21	34,575	34,841	39,357	74,198	2.1	597.7
22	30,636	33,279	38,158	71,437	2.3	575.5
23	34,884	34,619	38,946	73,565	2.1	592.6
24	34,860	34,321	38,530	72,851	2.1	586.9
25	34,927	34,071	38,153	72,224	2.1	581.8
26	35,092	33,856	37,838	71,694	2.0	577.6
27	30,478	31,828	36,517	68,345	2.2	550.7
28	35,134	33,143	37,050	70,193	2.0	565.6
29	35,139	32,842	36,645	69,487	2.0	559.9
30	35,109	32,615	36,421	69,036	2.0	556.3
令和元年	35,094	32,146	35,716	67,862	1.9	546.8
2	30,776	30,684	34,845	65,529	2.1	528.0
3	35,174	31,651	35,055	66,706	1.9	537.5

(令和3年は4月30日現在)

昭和22年8月10日小室村と合併。

昭和30年4月1日宇佐美村、対島村と合併。

昭和15, 22, 25, 35, 40, 50, 55, 60, 平成2, 7, 12, 17, 22, 27, 令和2年は国勢調査日(10月1日現在)。その外は毎年12月31日現在。

3 伊東市の財政

令和3年度 一般会計予算総括表

(単位：千円)

歳 入				歳 出			
款	本年度予算額 (a)	前年度予算額 (b)	対前年度伸率	款	本年度予算額 (a)	前年度予算額 (b)	対前年度伸率
1 市税	9,948,881	10,968,686	△ 9.3	1 議会費	211,397	218,018	△ 3.0
2 地方譲与税	151,000	153,000	△ 1.3	2 総務費	2,918,560	3,026,575	△ 3.6
3 利子割交付金	5,000	5,000	0.0	3 民生費	9,893,105	9,872,180	0.2
4 配当割交付金	30,000	30,000	0.0	4 衛生費	3,953,850	3,639,353	8.6
5 株式等譲渡所得割交付金	20,000	20,000	0.0	5 労働費	105,657	105,653	0.0
6 法人事業税交付金	20,000	10,000	100.0	6 農林水産業費	171,816	186,624	△ 7.9
7 地方消費税交付金	1,500,000	1,500,000	0.0	7 観光商工費	823,572	686,100	20.0
8 ゴルフ場利用税交付金	55,000	70,000	△ 21.4	8 土木費	2,625,617	2,724,561	△ 3.6
9 自動車取得税交付金	10	10	0.0	9 消防費	1,132,141	1,572,755	△ 28.0
10 環境性能割交付金	20,000	25,000	△ 20.0	10 教育費	2,878,552	2,898,852	△ 0.7
11 地方特例交付金	760,000	30,000	2,433.3	11 災害復旧費	70	70	0.0
12 地方交付税	3,000,000	3,000,000	0.0	12 公債費	2,497,691	2,494,231	0.1
13 交通安全対策特別交付金	12,000	14,000	△ 14.3	13 諸支出金	7,972	5,028	58.6
14 分担金及び負担金	230,948	237,153	△ 2.6	14 予備費	50,000	50,000	0.0
15 使用料及び手数料	665,246	695,800	△ 4.4				
16 国庫支出金	4,290,039	4,019,099	6.7				
17 県支出金	1,715,557	1,779,087	△ 3.6				
18 財産収入	31,895	38,516	△ 17.2				
19 寄附金	228,764	228,394	0.2				
20 繰入金	1,604,367	1,590,070	0.9				
21 繰越金	100,000	100,000	0.0				
22 諸収入	339,793	355,585	△ 4.4				
23 市債	2,541,500	2,610,600	△ 2.6				
歳入合計	27,270,000	27,480,000	△ 0.8	歳出合計	27,270,000	27,480,000	△ 0.8

※ 対前年度伸率 [(a)-(b)]÷(b)

II 教育委員会

1 教育委員会

令和3年5月1日現在

役 職	氏 名	任 期
教育長	たかはし ゆうこう 高 橋 雄 幸	令和4年8月31日
教育長 職務代理者	いのうえ やすし 井 上 靖 史	令和3年10月8日
委 員	やまもと かおり 山 本 香 織	令和4年7月31日
委 員	ぬまた よしみ 沼 田 芳 美	令和5年12月24日
委 員	むらかみ やすひろ 村 上 恵 宏	令和6年9月30日

伊東市教育委員会は法令に基づき、教育長及び4人の委員で構成されている。会議は、毎月1回定例会が、また必要に応じて臨時会が開催され、これによって所管の学校やその他の教育機関の管理、学校教育施設に関する全般的な事務、社会教育、社会体育、学術、文化に関する事務の管理、執行等について本市の実情に即した教育行政が推進されている。これらの教育事務を処理する教育委員会事務局は教育長の指揮監督のもと組織構成され、それぞれの事務を分掌している。



教育長
高橋 雄幸



教育長職務代理者
井上 靖史



委 員
山本 香織



委 員
沼田 芳美



委 員
村上 恵宏

2 歴代教育委員

氏 名	就任年月日	退任年月日
武 見 次 郎	昭和 27 年 10 月 6 日	昭和 38 年 10 月 8 日
沼 田 元 弼	昭和 27 年 10 月 6 日	昭和 31 年 9 月 30 日
山 田 正 美	昭和 27 年 10 月 6 日	昭和 31 年 9 月 30 日
三 枝 な か	昭和 27 年 10 月 6 日	昭和 31 年 9 月 30 日
小 川 徳太郎 (議 会 選 出)	昭和 27 年 10 月 6 日	昭和 28 年 12 月 7 日
斎 藤 哲 三 (議 会 選 出)	昭和 28 年 12 月 17 日	昭和 29 年 12 月 23 日
山 本 増 衛 (議 会 選 出)	昭和 29 年 12 月 27 日	昭和 30 年 9 月 29 日
森 米次郎 (市村合併宇佐美村)	昭和 30 年 4 月 1 日 昭和 30 年 10 月 12 日	昭和 30 年 9 月 11 日 昭和 31 年 9 月 30 日
石 井 行 雄 (市村合併対島村)	昭和 30 年 4 月 1 日	昭和 31 年 9 月 30 日
山 田 義 郎	昭和 31 年 10 月 1 日	昭和 35 年 9 月 30 日
佐 藤 き ぬ	昭和 31 年 10 月 1 日	昭和 33 年 9 月 30 日
	昭和 33 年 10 月 9 日	昭和 37 年 10 月 8 日
福 本 熊 治	昭和 31 年 10 月 1 日	昭和 32 年 9 月 30 日
石 田 政 治	昭和 32 年 10 月 1 日	昭和 36 年 9 月 30 日
	昭和 36 年 10 月 3 日	昭和 44 年 10 月 2 日
上 原 正 也	昭和 35 年 10 月 1 日	昭和 43 年 9 月 30 日
稲 葉 芳 枝	昭和 38 年 7 月 1 日	昭和 42 年 6 月 30 日
塩 地 正 徳	昭和 38 年 12 月 20 日	昭和 46 年 12 月 24 日
戸 塚 好 子	昭和 42 年 7 月 1 日	昭和 50 年 6 月 30 日
石 田 俊	昭和 43 年 10 月 1 日	昭和 51 年 9 月 30 日
柴 田 武	昭和 44 年 10 月 9 日	昭和 48 年 10 月 8 日
宮 下 俊一郎	昭和 46 年 12 月 25 日	昭和 54 年 12 月 24 日
稲 葉 利 勝	昭和 48 年 10 月 9 日	昭和 56 年 10 月 8 日
日 吉 み つ	昭和 50 年 8 月 1 日	昭和 58 年 7 月 31 日
山 田 順 一	昭和 51 年 10 月 1 日	昭和 59 年 9 月 30 日
萩 原 恒 哉	昭和 54 年 12 月 25 日	昭和 62 年 12 月 24 日
大 川 保太郎	昭和 56 年 10 月 9 日	平成 5 年 10 月 8 日
高 橋 た か	昭和 58 年 8 月 1 日	平成 3 年 7 月 31 日
片 山 郁 朗	昭和 59 年 10 月 1 日	平成 4 年 9 月 30 日
外 岡 壮 亮	昭和 62 年 12 月 25 日	平成 7 年 12 月 24 日

氏名	就任年月日	退任年月日
高野 ハマ子	平成 3 年 8 月 1 日	平成 11 年 7 月 31 日
遠山 博文	平成 4 年 10 月 1 日	平成 12 年 9 月 30 日
北岡 貴人	平成 5 年 10 月 9 日	平成 13 年 10 月 8 日
齊藤 洋	平成 7 年 12 月 25 日	平成 19 年 12 月 24 日
井原 優子	平成 11 年 8 月 1 日	平成 19 年 7 月 31 日
太田 功	平成 12 年 10 月 1 日	平成 20 年 9 月 30 日
石和 衛	平成 13 年 10 月 9 日	平成 15 年 12 月 31 日
田中 智海	平成 16 年 1 月 1 日	平成 25 年 10 月 8 日
杉田 純子	平成 19 年 8 月 1 日	平成 27 年 7 月 31 日
佐藤 潤一	平成 19 年 12 月 25 日	平成 27 年 12 月 24 日
上村 昌延	平成 20 年 10 月 1 日	平成 28 年 9 月 30 日
井上 靖史	平成 25 年 10 月 9 日	
山本 香織	平成 27 年 8 月 1 日	
沼田 芳美	平成 27 年 12 月 25 日	
村上 惠宏	平成 28 年 10 月 1 日	

3 歴代教育長

氏名	就任年月日	退任年月日
日吉 眞一	昭和 28 年 4 月 1 日	昭和 43 年 9 月 30 日
飯島 謙吾	昭和 43 年 10 月 1 日	昭和 50 年 8 月 31 日
杉本 寅作	昭和 50 年 9 月 1 日	昭和 58 年 3 月 31 日
渡邊 武男	昭和 58 年 4 月 1 日	平成 3 年 3 月 31 日
望月 修	平成 3 年 4 月 1 日	平成 14 年 12 月 31 日
佐藤 悠	平成 15 年 1 月 1 日	平成 20 年 3 月 31 日
佐々木 誠	平成 20 年 4 月 2 日	平成 24 年 9 月 30 日
内山 義夫	平成 24 年 10 月 1 日	平成 28 年 7 月 4 日
高橋 雄幸	平成 28 年 9 月 1 日	

4 歴代教育委員長・委員長職務代理者

教育委員長		教育委員長職務代理者	
武見 次郎	S27. 11. 1～30. 11. 7		
武見 次郎	S30. 11. 8～31. 9. 30		
山田 義郎	S31. 10. 1～33. 9. 30	武見 次郎	S31. 10. 1～33. 9. 30
武見 次郎	S33. 10. 1～34. 10. 2	山田 義郎	S33. 10. 1～34. 10. 2
山田 義郎	S34. 10. 3～35. 9. 30	石田 政治	S34. 10. 3～35. 9. 30
武見 次郎	S35. 10. 1～36. 9. 30	石田 政治	S35. 10. 1～36. 9. 30
武見 次郎	S36. 10. 3～38. 11. 6	上原 正也	S36. 10. 3～38. 11. 6
上原 正也	S38. 11. 7～39. 9. 30	石田 政治	S38. 11. 7～39. 9. 30
石田 政治	S39. 10. 1～40. 9. 30	塩地 正徳	S39. 10. 1～40. 9. 30
石田 政治	S40. 10. 3～41. 10. 2	塩地 正徳	S40. 10. 1～41. 10. 2
塩地 正徳	S41. 10. 11～42. 10. 10	上原 正也	S41. 10. 11～42. 10. 10
上原 正也	S42. 10. 11～43. 9. 30	石田 政治	S42. 10. 12～43. 9. 30
石田 政治	S43. 10. 1～44. 9. 30	塩地 正徳	S43. 10. 1～44. 9. 30
塩地 正徳	S44. 10. 11～45. 10. 10	戸塚 好子	S44. 10. 11～46. 6. 30
塩地 正徳	S45. 10. 11～46. 10. 10	石田 俊	S46. 7. 1～46. 10. 10
石田 俊	S46. 10. 11～47. 10. 10	柴田 武	S46. 10. 11～47. 10. 10
石田 俊	S47. 10. 11～48. 9. 30	柴田 武	S47. 10. 11～48. 9. 30
宮下 俊一郎	S48. 10. 9～49. 10. 8	石田 俊	S48. 10. 9～49. 10. 8
宮下 俊一郎	S49. 10. 9～50. 10. 8	石田 俊	S49. 10. 9～50. 10. 8
石田 俊	S50. 10. 9～51. 9. 30	稲葉 利勝	S50. 10. 9～51. 9. 30
稲葉 利勝	S51. 10. 1～52. 10. 8	宮下 俊一郎	S51. 10. 1～52. 10. 8
宮下 俊一郎	S52. 10. 9～53. 10. 8	山田 順一	S52. 10. 9～53. 10. 8
山田 順一	S53. 10. 9～54. 10. 8	稲葉 利勝	S53. 10. 9～54. 10. 8
稲葉 利勝	S54. 10. 9～55. 10. 8	山田 順一	S54. 10. 9～55. 10. 8
山田 順一	S55. 10. 9～56. 10. 13	萩原 恒哉	S55. 10. 9～56. 10. 13
萩原 恒哉	S56. 10. 14～57. 10. 13	山田 順一	S56. 10. 14～57. 10. 13
山田 順一	S57. 10. 14～58. 10. 13	大川 保太郎	S57. 10. 14～58. 10. 13
大川 保太郎	S58. 10. 14～59. 10. 13	萩原 恒哉	S58. 10. 14～59. 10. 13
萩原 恒哉	S59. 10. 14～60. 10. 13	高橋 たか	S59. 10. 14～60. 10. 13
大川 保太郎	S60. 10. 14～61. 10. 13	片山 郁朗	S60. 10. 14～61. 10. 13
片山 郁朗	S61. 10. 14～62. 10. 13	萩原 恒哉	S61. 10. 14～62. 10. 13
高橋 たか	S62. 10. 14～63. 10. 13	大川 保太郎	S62. 10. 14～63. 10. 13
大川 保太郎	S63. 10. 14～H元10. 13	外岡 壮亮	S63. 10. 14～H元10. 13
外岡 壮亮	H元. 10. 14～ 2. 10. 13	片山 郁朗	H元. 10. 14～ 2. 10. 13
片山 郁朗	H 2. 10. 14～ 3. 10. 13	高橋 たか	H 2. 10. 14～ 3. 7. 31
		大川 保太郎	H 3. 8. 19～ 3. 10. 13

教育委員長		教育委員長職務代理者	
大川 保太郎	H 3. 10. 14～ 4. 10. 21	外岡 壮亮	H 3. 10. 14～ 4. 10. 21
外岡 壮亮	H 4. 10. 22～ 5. 10. 21	高野 ハマ子	H 4. 10. 22～ 5. 10. 21
高野 ハマ子	H 5. 10. 22～ 6. 9. 30	遠山 博文	H 5. 10. 22～ 6. 9. 30
遠山 博文	H 6. 10. 1～ 7. 9. 30	北岡 貴人	H 6. 10. 1～ 7. 9. 30
北岡 貴人	H 7. 10. 1～ 9. 9. 30	外岡 壮亮	H 7. 10. 1～ 7. 12. 25
		高野 ハマ子	H 8. 1. 17～ 9. 9. 30
高野 ハマ子	H 9. 10. 1～11. 7. 31	遠山 博文	H 9. 10. 1～11. 7. 31
遠山 博文	H11. 8. 1～12. 9. 30	齊藤 洋	H11. 8. 1～12. 9. 30
齊藤 洋	H12. 10. 1～14. 9. 30	井原 優子	H12. 10. 1～14. 9. 30
井原 優子	H14. 10. 1～16. 9. 30	太田 功	H14. 10. 1～16. 9. 30
太田 功	H16. 10. 1～18. 9. 30	田中 智海	H16. 10. 1～18. 9. 30
田中 智海	H18. 10. 1～23. 9. 30	齊藤 洋	H18. 10. 1～19. 9. 30
		太田 功	H19. 10. 1～20. 9. 30
		杉田 純子	H20. 10. 1～23. 9. 30
杉田 純子	H23. 10. 1～25. 9. 30	佐藤 潤一	H23. 10. 1～25. 9. 30
佐藤 潤一	H25. 10. 1～26. 9. 30	上村 昌延	H25. 10. 1～26. 9. 30
上村 昌延	H26. 10. 1～27. 9. 30	井上 靖史	H26. 10. 1～27. 9. 30
井上 靖史	H27. 10. 1～28. 7. 4	上村 昌延	H27. 10. 1～28. 7. 4

教育長		教育長職務代理者	
		井上 靖史	H28. 7. 5～28. 8. 31
高橋 雄幸	H28. 9. 1～	井上 靖史	H28. 9. 1～

※ 「地方教育行政の組織及び運営に関する法律の一部を改正する法律」（平成26年法律第76号。平成27年4月1日施行）により、本市では平成28年7月5日から、教育長が教育委員会の会務を総理し、教育委員会を代表することとなった。

ただし、平成28年7月5日から平成28年8月31日まで教育長が不在だったため、その間は教育長職務代理者が教育長の職務を代理した。

5 令和2年度 教育委員会定例会等議題

開催年月日	定例会・臨時会の議題及びその他報告事項等
4月定例会 令和2年 4月21日(火)	<ol style="list-style-type: none"> 1 伊東市公民館運営審議会委員兼社会教育委員の委嘱について 2 令和2年度教育指導課指導の重点について 3 子ども・子育て支援法の一部を改正する法律の施行に伴う関係条例の整備に関する条例について 4 伊東市放課後児童健全育成事業の設備及び運営に関する基準を定める条例の一部を改正する条例について 5 伊東市大原武道場条例の一部を改正する条例について 6 保育料等の算定誤りについて 7 令和2年度 伊東市教育委員会の組織機構等について 8 令和2年度 小中学校、幼稚園・保育園一覧表について 9 令和2年度 児童・生徒・園児数について 10 新型コロナウイルス感染症への対応状況について 11 第1回課長会議（「未来を拓く」マネジメントディスカッション）の報告 12 各課報告
5月定例会 令和2年 5月20日(水)	<ol style="list-style-type: none"> 1 伊東市立学校設置条例の一部を改正する条例（案）について 2 伊東市学校給食共同調理場条例の一部を改正する条例（案）について 3 令和2年度実施 伊東市教育機関職員採用試験について 4 市議会臨時会（補正予算）の報告について 5 新型コロナウイルス感染症への対応状況について 6 各課報告
6月定例会 令和2年 6月22日(月)	<ol style="list-style-type: none"> 1 保育所条例施行規則の改正について 2 市議会6月定例会の報告について（一般質問） 3 保育所待機児童数について 4 令和元年度 伊東市教育委員会自己点検・評価報告書の構成について 5 新型コロナウイルス感染症への対応状況について 6 各課報告
7月定例会 令和2年 7月20日(月)	<ol style="list-style-type: none"> 1 伊東市学校給食共同調理場条例の一部を改正する条例の施行期日を定める規則について 2 伊東市立小中学校の通学区域に関する規則の一部を改正する規則について 3 令和元年度伊東市教育委員会自己点検・評価シートについて 4 令和3年度使用の中学校用の教科用図書の採択について 5 伊東市立学校設置条例の一部を改正する条例について 6 伊東市学校給食共同調理場条例の一部を改正する条例について 7 伊東市放課後児童健全育成事業の設備及び運営に関する基準を定める条例の一部を改正する条例について 8 令和2年度夏季休業中における幼児及び児童生徒の指導上の留意事項について 9 令和2年度夏季休業期間中における学校施設等の管理及び教職員の服務について 10 市議会6月定例会の報告について（補正予算） 11 各課報告
8月定例会 令和2年 8月26日(水)	<ol style="list-style-type: none"> 1 令和3年度使用の中学校用の教科用図書の同意書について 2 旅館業許可申請に係る意見について 3 小学校職員の人事異動について 4 各課報告
9月定例会 令和2年 9月23日(水)	<ol style="list-style-type: none"> 1 9月定例会の報告について（大綱質疑・補正予算） 2 各課報告

開催年月日	定例会・臨時会の議題及びその他報告事項等
10月定例会 令和2年 10月23日(金)	<ol style="list-style-type: none"> 1 令和3年度重点化事業及び新規事業について 2 東小・西小・旭小3校の統合先校舎について 3 鎌田幼稚園の貸出しについて 4 市議会9月定例会の報告について(9月補正予算) 5 各課報告
11月定例会 令和2年 11月19日(木)	<ol style="list-style-type: none"> 1 令和元年度伊東市教育委員会自己点検・評価報告書について 2 伊東市教育機関職員採用試験の結果について 3 旅館業許可申請に係る意見について 4 伊東市子ども・子育て支援法施行細則の一部を改正する規則について 5 各課報告
12月定例会 令和2年 12月16日(水)	<ol style="list-style-type: none"> 1 令和3年度教職員人事の重点について 2 令和2年度冬季休業中における幼・小・中学校(園)幼児、児童生徒の指導上の留意事項について 3 令和2年度冬季休業中における学校施設等の管理及び教職員の服務について 4 教育財産の管理移管について 5 市議会12月定例会(一般質問・補正予算)の報告について 6 令和3年成人式について 7 図書館・文化ホール建設に向けた検討会最終報告(案)について 8 新型コロナウイルス感染症への対応について 9 各課報告
1月定例会 令和3年 1月21日(木)	<ol style="list-style-type: none"> 1 新型コロナウイルス感染症への対応について 2 各課報告
2月定例会 令和3年 2月17日(水)	<ol style="list-style-type: none"> 1 伊東市入学時貸付金規則の一部を改正する規則について 2 県費負担教職員人事に関する内申について 3 旅館業許可申請に係る意見について 4 令和3年度小・中学校の児童数及び生徒数について 5 令和3年度保育園・幼稚園の園児数について 6 伊東市立図書館の特別開館について 7 令和3年度伊東市一般会計教育費当初予算(案)及び伊東市教育行政の主要事業(案)について 8 各課報告
3月定例会 令和3年 3月16日(火)	<ol style="list-style-type: none"> 1 令和3年度伊東市教育行政の基本方針について 2 独立行政法人日本スポーツ振興センターの災害共済給付に係る共済掛金の保護者負担に関する規則について 3 伊東市教育委員会教育支援センター設置規則について 4 伊東市教育委員会教育支援センター運営協議会設置要綱について 5 伊東市就学支援委員会設置要綱について 6 伊東市立小中学校セキュリティポリシーの改訂について 7 GIGAスクール構想の実現に向けた計画について 8 伊東市公立学校管理規則の一部を改正する規則について 9 川奈小学校の今後の管理について 10 令和3年度小中学校職員(市職員)及び幼稚園・保育園職員の人事異動(案)について 11 令和3年度小中学校教職員の人事異動(案)について 12 令和2年度学年末休業及び令和3年度学年始休業における幼児及び児童生徒の指導上の留意事項について 13 春季休業中における教職員の服務及び学校(園)施設等の管理について 14 市立幼稚園サポーター人材バンク実施要綱の改正について 15 伊東市立幼稚園の貸出し延長について 16 伊東市公立学校処務規程等の改正について 17 市議会3月定例会の報告について(大綱・一般質疑、補正予算) 18 各課報告

6 総合教育会議

総合教育会議は、平成27年4月1日に改正された地方教育行政の組織及び運営に関する法律の一部改正により設置が定められたもので、市長が招集し市長と教育委員会により構成される。

総合教育会議は市長と教育委員会という対等な執行機関同士の協議調整の場であり、市長と教育委員会が十分な意思疎通を図り、地域の教育の課題やあるべき姿を共有し、より一層民意を反映した教育行政の推進を図ることを目的としている。

総合教育会議の主な役割は、教育行政の大綱の策定、教育の条件整備等の重点的に講ずべき施策の協議及び児童・生徒等の生命・身体の保護等緊急の場合に講ずべき施策の協議とされており、令和2年度は10月23日に開催した。

- (1) 日 時 令和2年10月23日（金） 午後4時～午後5時
- (2) 場 所 伊東市役所高層棟 7階特別会議室
- (3) 出席者 伊東市長 小野達也 教育長 高橋雄幸
教育長職務代理者 井上靖史 教育委員 山本香織
教育委員 沼田芳美 教育委員 村上恵宏
- (4) 事務局 教育部長 岸 弘美 次長兼教育総務課長 相澤和夫
教育指導課長 多田真由美 幼児教育課長 稲葉育子
生涯学習課長 杉山宏生
企画部長 杉本 仁 企画課長 小川真弘
教育総務課課長補佐 鈴木慎一 同課長補佐 太田靖久
同主事 杉山詩乃
- (5) 議 題 (1) 東小・西小・旭小3校の統合先校舎について
(2) その他
- (6) 傍聴者 1人

Ⅲ 教育行財政

1 令和3年度 伊東市教育行政の基本方針及び主要事業

(1) 基本方針

伊東市教育委員会は、第五次伊東市総合計画の政策目標である「心豊かな人を育み生涯にわたって学習できるまち」の実現を目指し、国際的な視野を持ち、自ら学ぶ生涯学習の理念に立った基本方針を次のように定めます。

また、地域住民の意向を反映した教育行政の推進に向け、総合教育会議における市長との協議、県教育委員会や関係機関等との連携や伊東市教育大綱を踏まえた夢と希望を育む様々な施策の推進を通じ、本市教育の活性化と発展に一層力を入れ、市民の期待と信頼に応えるよう努めます。

さらには、新型コロナウイルス感染症拡大を予防するため、園・学校生活において、新しい生活様式を実践し、園児・児童生徒一人一人の命を守ることができるよう感染症対策を徹底し、市関係機関、保健所等とも連携を図ります。

① 夢や希望をもつ子どもの育成に努めます。

ア コロナ禍にあっても、生きて働く知識、技能を身に付け、他者と協働して課題を解決するなど、未知の状況にも柔軟に対応できる思考力、判断力、表現力を育むことで「学びに向かう力」を高めます。

イ 子どもたちの自己肯定感・自己有用感を高め、社会性を育むとともに、規範意識や忍耐力、思いやりの心など、「人として備えたい力」が確実に身に付くようにします。

ウ 危険を未然に回避する力や危機対応力の向上、健康的な生活習慣の定着を図り、「命を守る力」を育成します。

② 夢や希望を育む園・学校の基盤を大切にします。

ア 多様な教育的ニーズに応える柔軟な教育体制を確立し、子どもたちの安心・安全を守り、「生きる力」を育む学校づくりを目指します。

イ 学校、家庭、地域で「情報」「課題」「ビジョン」の共有を図り、連携・協働しながら地域とともにある学校づくりを進めます。

ウ 美しく整った校内環境と明るい挨拶の習慣化を特に重視し、子どもたちに豊かな情操を育てる環境（物的・人的）を整備します。

エ 良好な教育環境を確保するため、小中学校施設の維持管理や計画的な施設改修・整備、情報教育等を推進します。

オ 子どもたちにとってより望ましい教育環境を整えるため、伊東市立小・中学校の規模及び配置の適正化に向けた基本方針に基づき、関係する学校の保護者や地域の声を聞きながら、統合に向けた必要な整備や準備を進めます。

また、学校統合により川奈小学校から南小学校へ通うこととなった児童が安全に安心して通学できるよう路線バス利用による通学定期券代を補助するなど支援していきます。

カ 多様な子どもたちの資質・能力育成のために必要なICT環境を整え、それらを適切に活用した学習活動の充実を図ります。

- キ 安心・安全で魅力のある学校給食を実施し、給食を通じた食育の推進を図るとともに、今後も安定的に給食を提供できる体制の実現を図るため、新たに富戸小学校を学校給食センターの受配校とする給食を開始します。
- ク 子どもたちの健やかな成長を願い、質の高い幼児教育、保育サービスを提供するとともに、安心して楽しく子育てができるよう子育て環境の向上を図ります。
- ③ 園・学校の危機管理体制の充実及び防災教育の推進に努めます。
- ア 学校事故や自然災害に対し、学校が組織的に取り組めるよう、危機管理マニュアルや防災計画の作成を支援します。
- イ 園・学校と市教育委員会が正確・迅速に情報を共有し、関係機関と連携して対応します。
- ウ 各校における防災体制の向上を図るため、「学校防災研修会」を定期的を開催します。
- エ 児童生徒が「自らの判断で最善の行動を選択する力」を身に付けるため、防災教育を推進するとともに、自然災害（津波を含む）や火災発生を想定した避難訓練を実施します。
- オ 幼稚園、保育園において、地震、津波、風水害、交通安全などの各種対応マニュアルの点検、改善を行い、防災力の向上に努めます。
- ④ 文化を高め教養を豊かにする生涯学習の場の充実と質の向上を目指して、地域、家庭、学校が相互につながって活性化していくよう支援するとともに、市民が安心・安全に利用できるよう各施設等の整備を進めます。
- ア 市民の要望に応じた学習機会の提供と地域拠点施設の充実を図ります。
- イ 人間形成の基盤となる家庭教育の充実を支援します。
- ウ 幅広い分野の情報提供に向け図書館運営事業の充実・推進を図ります。
- エ 「市民一人一スポーツ」を目指し、健康・体力づくりの充実に努めます。
- オ 市と市民の役割を明確にするとともに、市民の自主的な文化活動を促進し、「市民一人一文化」を目指します。
- カ 後世へ伝えるべき貴重な文化財の保護と歴史資料の公開に努め、郷土への愛着を育みます。
- キ 地域、家庭、学校が連携して行う青少年の健全育成活動等の充実を支援します。
- ⑤ 目的指向の行財政運営に努め、社会の変化に対応した活気ある教育行政の展開、職員の人材育成を目指します。
- ア 事務局組織の機動力を高めるため、市長部局及び関係機関との連携、組織内の「報告・連絡・相談」の充実等を図り、迅速で的確な事業推進に努めます。
- イ 事務局内組織や事業、予算の執行・編成等の見直しを絶えず図り、市の将来を担う人材育成に努めます。
- ⑥ 上記①から⑤の方針について、評価の観点を明確にした自己点検と学識経験者の知見を活用した年度末評価を行います。その評価を踏まえ、次年度の教育課題や方向性を明確にします。

(2) 主要事業

① 小・中学校施設等整備事業

学校現場の声に速やかに対応し、児童・生徒が安心安全に学校生活を送れるよう、必要な修繕を行う

② 小中学校校務支援システム運用事業

教職員の多忙化解消のために導入した校務支援システムの運用

③ 小・中学校情報教育推進事業

令和2年度に整備した1人1台端末、校内無線LAN、電子黒板等のICT教育環境を活用した学習活動の一層の充実を図る。

④ 長期的視点に立った教育施設の再編

学校統合による教育環境の整備として、通学費の補助制度を創設し、児童らが安心安全に通学出来るよう支援する。

令和5年度から統合予定の東・西・旭の3小学校について、保護者や地域の声を聞きながら、統合に向けた必要な整備や準備を進める。

⑤ 学校給食事業

ア 安心・安全で魅力のある給食を実施するとともに、給食を通じ食育及び地産地消の推進を図る。

イ 学校給食センターを核に本市の学校給食の更なる魅力向上と将来に渡って安全で安定的に提供できる体制の実現を図る

⑥ 子どもたちの学びへの支援の充実

ア 小学校低学年学級支援・・・支援員3人配置

イ 特別支援教育支援・・・支援員30人配置

ウ 学校司書配置・・・・・・・・司書5人配置

エ 通級指導教室支援・・・・・・・・支援員5人配置（西小学校・南中学校）

オ 多人数学級等支援・・・・・・・・講師9人配置

カ 介助員・特別介助員・・・支援員4人配置

キ 外国人英語指導者配置

ク ICT支援員配置

ケ 幼児ことばの教室

⑦ いじめや不登校等の悩みを受けとめる教育相談の充実

ア 教育相談室

イ 適応指導教室「なぎさ」

ウ スクールソーシャルワーカー

エ 学校心理士

⑧ 教職員の資質向上、授業改善の推進

ア 教科等指導員・研究員・アドバイザー制度

イ 教育研究奨励賞

ウ 研究指定校

エ 特別支援教育アドバイザー配置

- ⑨ 書道教育推進事業
全9小学校で実施
- ⑩ 教育の機会均等の確保
- ア 就学援助
- イ 特別支援教育就学奨励
- ウ 育英奨学金事業
- ⑪ 保育園事業
- ア 市内の保育園
- ・ 市立保育園 5園（指定管理者：八幡野保育園を含む。）
 - ・ 私立保育園 4園
 - ・ 私立小規模保育事業所 3園
- イ 保育の内容
- ・ 通常保育 月曜日～土曜日
7時30分～18時（公設公営保育園4園）
7時～18時（私立保育園4園、指定管理者1園、小規模保育事業所3園）
 - ・ 特別保育 休日保育事業、一時預かり事業、延長保育事業、地域子育て支援拠点事業、病児保育事業
- ウ 給食事業
- 衛生やアレルギー食等に配慮し、園児が元気に生活できるように正しい食生活と栄養バランスのとれた食育を目指す。
- ⑫ 認定こども園事業
- ・ 私立認定こども園の開設 幼保連携型認定こども園 川奈愛育クラブ
- ⑬ 地域子育て支援拠点施設の充実
- ア 市内の地域子育て支援拠点
- ・ 健康福祉センター内 1か所
 - ・ 商業施設内 1か所
 - ・ 市立保育園 2か所（指定管理者：八幡野保育園含む。）
 - ・ 私立保育園 2か所
 - ・ 幼保連携型認定こども園 1か所
- イ 事業内容
- ・ 子育て親子の交流の場の提供と交流の促進
 - ・ 子育て等に関する相談、援助の実施
 - ・ 地域の子育て関連情報の提供
 - ・ 子育て及び子育て支援に関する講習等の実施（月1回以上）
- ⑭ 放課後児童クラブ
- ア 昼間、保護者が就労等で不在である小学校に就学している児童を対象に、遊びを主体とする放課後児童健全育成事業を行う児童クラブ
- イ 市内に9クラブ（児童数20人～80人）
- ウ 管理運営は育成会等により実施

- ⑮ 幼稚園事業
- ア 市立幼稚園の保育内容の充実
 - イ 市立幼稚園の子育て支援機能の向上（預かり保育実施園：宇佐美、八幡野、荻、富士見、伊東）
 - ウ 私立幼稚園の支援
 - エ 特別支援教育の充実
 - オ 市立幼稚園・保育園のあり方の検討
- ⑯ 幼児教育・保育無償化推進事業
- ア 幼稚園、保育園の3歳～5歳児の保育料を無償化
 - イ 子育てのための施設等利用給付
保育の必要性の認定を受けた施設等利用給付認定子どもが、幼稚園預かり保育等を利用した場合の利用料を給付する。
- ⑰ 生涯学習施策の総合的な推進及び施設整備
- ア 生涯学習についての広報及び推進
 - ・ 「まなびのとびら」の発行
 - イ 学習相談の実施、学習指導者の確保
 - ・ 社会教育指導員の配置
 - ウ 生涯学習の拠点施設として、生涯学習センターやコミュニティセンターの活用を推進し、地域の特色を活かした効率的な管理運営を図る。
 - ・ 指定管理者による施設の管理運営
 - エ 生涯学習センター及びコミュニティセンターの計画的な修繕及び施設の充実
 - ・ 宇佐美コミュニティセンターの照明LED化等
 - オ 新図書館建設事業
 - ・ 「夢と未来を育む図書館」～ひとりひとりの創造拠点～をコンセプトに、新図書館のサービス計画や管理運営計画、施設整備計画を包含した伊東市新図書館基本計画の策定及び基本設計を実施する。
- ⑱ 心豊かな人生をつくり出す成人の学習機会の充実
- ア 多様化する市民の学習意欲に応えるための「市民大学講座」の開設
 - イ 高齢者を対象とした講座「いでゆ大学」の開設
 - ※ 新型コロナウイルス感染症拡大防止のため、縮小して実施。
 - ウ 市民の自主グループ学習活動の奨励
- ⑲ 人間形成の基礎を培う家庭教育の充実
- ア 家庭教育向上のための保護者の学習機会の拡充及び学習内容の充実
 - ・ 「楽しく学ぶ子育て講座」の開設
 - ※ 新型コロナウイルス感染症拡大防止のため、令和3年度は中止。
 - イ 家庭教育支援員との連携による家庭教育に関する相談事業の推進
 - ・ 幼保、小中学校での「家庭教育支援及び親学講座」の実施
 - ウ 家庭教育に関する資料の編集及び配付
- ⑳ 生涯学習施設として魅力ある図書館事業の推進

- ア 子どもの読書推進を図るため、講演会、ワークショップを開催し、出張読み聞かせや読書通帳の配付、ぬいぐるみお泊り会の実施
- イ 毎週土曜日の読み聞かせ会、季節ごとのおはなし会等の実施とボランティア育成のための読み聞かせ講座の開催
- ウ 赤ちゃんと保護者がゆっくりと向き合い、心ふれあうひと時を持つきっかけを作るブックスタート事業の充実
- エ 月曜祝日の振替休館日等の特別開館の実施。なお、新型コロナウイルス感染症対策のため、ゴールデンウィーク中は休館
- オ 企画展の開催、一般書・児童書特集コーナーの設置
- カ 遠隔地への移動図書館車の運行
- キ 郷土に関する図書資料の収集
- ク DVD、CD等の視聴覚資料及び大活字本や点字図書の充実
- ケ インターネット蔵書公開システムの運用
- コ 情報検索のための利用者用インターネット端末開放
- ②① 市民一人一スポーツの振興
 - ア 市民の自主的スポーツ活動の奨励とスポーツ関係団体の育成支援
 - イ スポーツ推進委員の資質向上と活動強化
 - ウ 市民の体力向上を目指すスポーツ祭、オレンジビーチマラソン大会及び駅伝競走大会等の開催
 - エ スポーツ施設の計画的な整備と有効利用の促進
 - ・ 市民運動場人工芝生化事業
 - オ 学校体育施設開放の利用環境の整備
 - カ 静岡県市町対抗駅伝競走大会への参加及び選手の強化
 - キ 体育施設整備基金積立事業
- ②② 郷土に根ざした香り高い芸術文化と歴史文化の振興と継承
 - ア 芸術文化の鑑賞と市民の芸術文化活動の発表の場である芸術祭の開催
 - イ 木下杢太郎記念館の施設整備と資料収集の充実及び特別展の開催
 - ウ 文化財の保存・活用と愛護精神の普及及び活動
 - エ 開発に対する発掘調査による文化財の周知及び出土物整理作業の実施
 - オ 文化財管理センターにおける出土文化財及び歴史民俗資料の公開展示並びに保管
 - カ 伊東市文化基本構想をもとに、市民の芸術文化活動の奨励と文化団体育成の推進
 - キ 市史資料の整理、保存及び活用
 - ク 文化施設整備基金積立事業
- ②③ 地域との連携による青少年の健全育成
 - ア 「青少年育成市民会議」など青少年健全育成活動団体の支援
 - イ 地域の特性を活かした体験学習や講座の充実
 - ・ 「小学生ふるさと教室」、「小学生の船」、「夢チャレンジくらぶ」の実施

※ 新型コロナウイルス感染症拡大防止のため、令和3年度「小学生の船」は中止。

「小学生ふるさと教室」、「夢チャレンジくらぶ」は規模を縮小して実施。

ウ 子どもの居場所づくりのため「放課後子ども教室」の拡充

エ 「青少年問題協議会」や「青少年補導センター」の運営と非行防止の推進

オ 厳粛で温かみのある「成人式」の開催

カ あいさつ運動の推進

キ 「善行賞」の実施

ク 市内中学生の思いを伝える「わたしの主張発表会」の開催

※ 新型コロナウイルス感染症拡大防止のため、令和3年度は中止。

2 令和3年度 伊東市教育委員会の組織機構

所在地 伊東市大原二丁目1番1号 代表電話 0557-36-0111
F A X 0557-37-8117

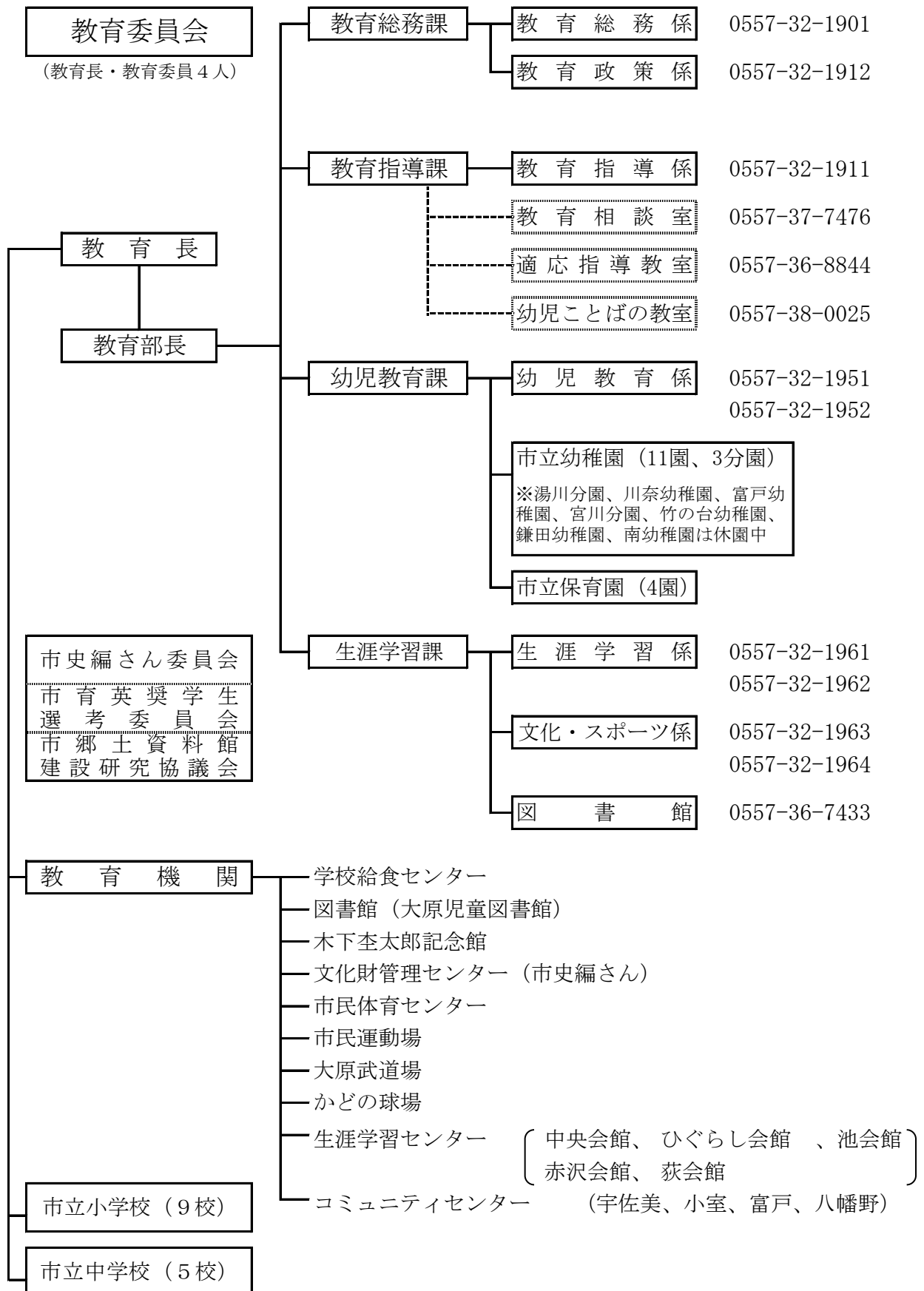

3 教育委員会業務分掌

(1) 教育総務課の分掌事務

教育総務係

- ① 教育委員会その他の会議の招集及び議案に関すること。
- ② 条例、規則及び規程に関すること。
- ③ 告示及び令達に関すること。
- ④ 公印の管守に関すること。
- ⑤ 褒章及び表彰に関すること。
- ⑥ 職員の人事、服務、給与、研修及び福利厚生に関すること。
- ⑦ 交際に関すること。
- ⑧ 学校基本調査に関すること。
- ⑨ 各課の連絡調整に関すること。
- ⑩ 所掌事務に係る広報及び教育行政に関する相談に関すること。
- ⑪ 教職員住宅に関すること。
- ⑫ 寄附に関すること。
- ⑬ 所管の教育財産に関すること。
- ⑭ 小、中学校の財務及び施設の維持管理に関すること。
- ⑮ 県費教職員に関わる叙勲の提出に関すること。
- ⑯ 課内の庶務及び財務に関すること。
- ⑰ 総合教育会議に関すること。
- ⑱ 小、中学校施設の危機管理に関すること。
- ⑲ その他、他の課に属さない事項に関すること。

教育政策係

- ① 通学区域の設定及び改廃に関すること。
- ② 所管の教育機関の設置廃合に関すること。
- ③ 学校給食に関すること。
- ④ 学校給食センターの管理及び運営に関すること。
- ⑤ 就学奨励に関すること。
- ⑥ 育英奨学金に関すること。

(2) 教育指導課の分掌事務

教育指導係

- ① 学籍に関すること。
- ② 学級編制に関すること。
- ③ 教育課程の作成に関すること。
- ④ 教科内容の取扱いに関すること。
- ⑤ 教科書及び教科用図書の採択に関すること。
- ⑥ 教材及び教具の選択に関すること。
- ⑦ 学校評価に関すること。
- ⑧ 学校経営に関すること。

- ⑨ 教職員の服務及び研修に関する事。
- ⑩ 学習指導及び生徒指導に関する事。
- ⑪ いじめ防止対策に関する事。
- ⑫ 学校教育各種行事に関する事。
- ⑬ 学校図書館に関する事。
- ⑭ 教育研究団体の指導及び助成に関する事。
- ⑮ 学校保健に関する事。
- ⑯ 日本スポーツ振興センターに関する事。
- ⑰ 教育相談に関する事。
- ⑱ 就学指導に関する事。
- ⑲ 退職校長の人事台帳の管理編成に関する事。
- ⑳ 課内の庶務及び財務に関する事。
- ㉑ 小、中学校の児童、生徒に対する危機管理に関する事。

(3) 幼児教育課の分掌事務

幼児教育係

- ① 保育業務の運営指導に関する事。
- ② 幼稚園の財務及び施設に関する事。
- ③ 私立幼稚園の助成に関する事。
- ④ 保育園の財務及び施設に関する事。
- ⑤ 民間保育所に関する事。
- ⑥ 保育料等に関する事。
- ⑦ 所管施設の設置廃合に関する事。
- ⑧ 所管職員の人事に関する事。
- ⑨ 地域子育て支援センターの管理及び運営に関する事。
- ⑩ 放課後児童健全育成事業に関する事。
- ⑪ 伊東市幼児施設連絡調整協議会に関する事。
- ⑫ 保育園、幼稚園の施設及び園児に対する危機管理に関する事。
- ⑬ 子ども・子育て会議に関する事。
- ⑭ 子ども・子育て支援事業計画に関する事。
- ⑮ 子ども・子育て支援法(平成24年法律第65号)に係る子どものための教育・保育給付及び子育てのための施設等利用給付に関する事。
- ⑯ 特定教育・保育施設及び特定地域型保育事業者の確認、指導等に関する事。
- ⑰ 特定子ども・子育て支援施設等の確認に関する事。
- ⑱ 社会福祉法人の指導監査及び設立認可等に関する事。
- ⑲ 課内の庶務及び財務に関する事。

幼稚園

幼稚園の管理運営に関する事。

保育園

保育園の管理運営に関する事。

(4) 生涯学習課の分掌事務

生涯学習係

- ① 社会教育委員会その他の会議に関する事。
- ② 社会教育団体等の指導育成に関する事。
- ③ 生涯学習に係る調査、企画、研究並びに総合調整に関する事。
- ④ 生涯学習施設、公民館等の管理及び運営に関する事。
- ⑤ 生涯学習情報の収集及び交換並びに生涯学習情報刊行物の発行に関する事。
- ⑥ 成人教育等に関する事。
- ⑦ 視聴覚教育に関する事。
- ⑧ 家庭教育学級に関する事。
- ⑨ コミュニティ活動に関する事。
- ⑩ 女性教育並びに女性団体の指導育成及び指導者養成に関する事。
- ⑪ 青少年問題協議会に関する事。
- ⑫ 青少年補導センターに関する事。
- ⑬ 青少年教育並びに青少年団体の指導育成及び指導者養成に関する事。
- ⑭ 青少年教育施設に関する事。
- ⑮ 課内の庶務及び財務に関する事。
- ⑯ 生涯学習課所管施設の危機管理に関する事。

文化・スポーツ係

- ① 市史関係資料の調査、収集及び保存に関する事。
- ② 市史の編集及び刊行に関する事。
- ③ 伊東市史編さん委員会に関する事。
- ④ 埋蔵文化財の発掘調査及び管理に関する事。
- ⑤ 文化財の保護に関する事。
- ⑥ 芸術文化活動に関する事。
- ⑦ 木下杢太郎記念館の管理及び運営に関する事。
- ⑧ 文化財管理センターの管理及び運営に関する事。
- ⑨ 文化財保護審議会に関する事。
- ⑩ 文化振興会議に関する事。
- ⑪ 生涯スポーツの企画立案及び指導普及に関する事。
- ⑫ スポーツ推進委員に関する事。
- ⑬ スポーツ関係団体の指導育成に関する事。
- ⑭ スポーツ施設の整備、管理及び運営に関する事。
- ⑮ 学校施設の利用に関する事。
- ⑯ その他スポーツに関する事。

図書館

- ① 図書館法第3条に定める奉仕及び業務
- ② 前号に定めるもののほか、教育委員会が必要と認める業務

4 教育予算

令和3年度一般会計に占める教育費の割合（当初予算）

（単位：千円）

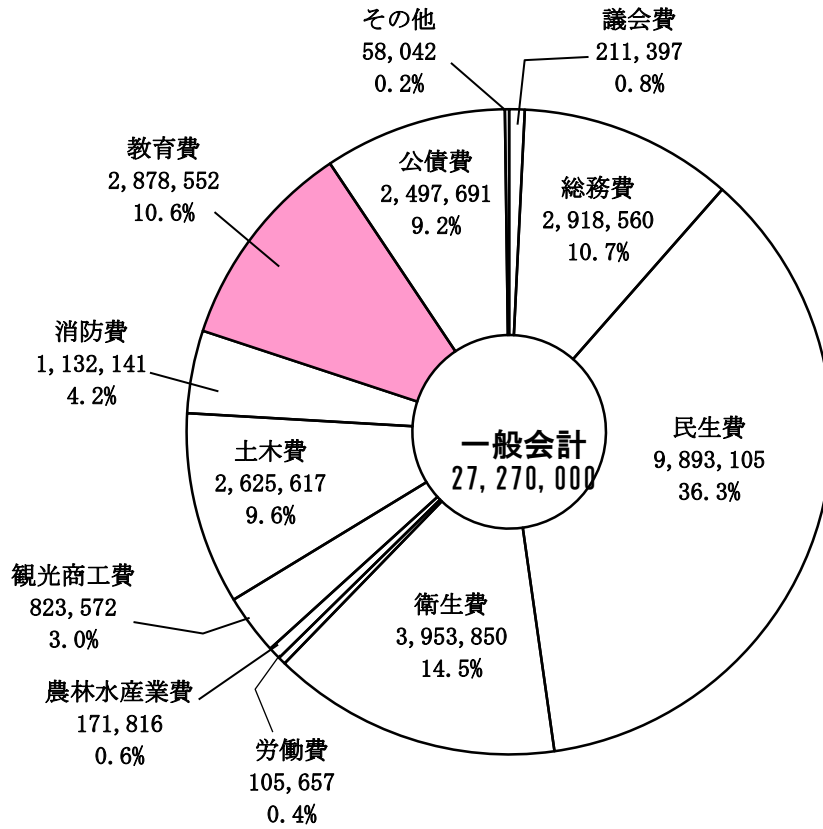

一般会計に占める教育費の推移（当初予算）

（単位：千円）

年度	一般会計予算	教育費予算	割合 %
平成12	21,850,000	2,046,937	9.4
13	22,300,000	2,338,067	10.5
14	21,370,000	2,135,584	10.0
15	21,350,000	2,045,308	9.6
16	22,930,000	1,891,969	8.3
17	21,810,000	1,831,856	8.4
18	21,029,800	1,801,999	8.6
19	21,677,000	1,699,342	7.8
20	21,310,000	1,705,052	8.0
21	20,980,000	1,758,320	8.4
22	22,474,000	1,642,997	7.3
23	22,880,000	1,658,345	7.2
24	22,050,000	1,577,696	7.2
25	24,050,000	1,632,045	6.8
26	23,660,000	1,726,455	7.3
27	25,400,000	3,018,473	11.9
28	25,660,000	2,371,483	9.2
29	25,700,000	2,283,203	8.9
30	25,610,000	2,171,792	8.5
令和元	26,420,000	2,160,208	8.2
2	27,480,000	2,898,852	10.5
3	27,270,000	2,878,552	10.6

令和3年度教育費目別予算（当初予算）

（単位：千円）

科 目		予 算 額	左記の財源内訳		前 年 度 当初予算額	前 年 度 対 比 率
項	目		特定財源	一般財源		
教 育 総務費	教育委員会費	1,511	0	1,511	1,549	97.5
	事務局費	163,861	36	163,825	168,750	97.1
	教育指導費	247,519	98,503	149,016	226,114	109.5
	育英奨学費	51,092	9,124	41,968	50,238	101.7
小学校 費	学校管理費	212,486	4,693	207,793	220,126	96.5
	学校建設費	6,461	0	6,461	37,492	17.2
中学校 費	学校管理費	130,991	1,046	129,945	129,715	101.0
	学校建設費	0	0	0	0	—
幼稚園費	幼稚園管理費	454,207	77,772	376,435	464,779	97.7
社 会 教育費	社会教育総務費	74,491	8,783	65,708	87,999	84.6
	生涯学習推進費	79,184	11,157	68,027	78,766	100.5
	図書館費	118,301	20,079	98,222	70,875	166.9
	木下奎太郎記念館費	3,994	600	3,394	4,186	95.4
	文化財保護費	30,996	2,493	28,503	31,774	97.6
	市史資料管理費	0	0	0	16,660	皆減
保 健 体育費	学校保健体育費	30,891	1,484	29,407	32,177	96.0
	社会体育費	784,159	724,490	59,669	783,300	100.1
	学校給食費	488,408	162,345	326,063	494,352	98.8
合 計		2,878,552	1,122,605	1,755,947	2,898,852	99.3

総務費

科 目		予 算 額	左記の財源内訳		前 年 度 当初予算額	前 年 度 対 比 率
項	目		特定財源	一般財源		
総 務 管理費	コミュニティ振興費	51,560	8,898	42,662	60,712	84.9

民生費（保育園）

科 目		予 算 額	左記の財源内訳		前 年 度 当初予算額	前 年 度 対 比 率
項	目		特定財源	一般財源		
児 童 福祉費	児童福祉施設費	1,635,427	673,577	961,850	1,667,721	98.1

5 令和3年度 教育関係主要事業

(款) 教育費

◎は新規事業 ☆は拡充事業

[単位：千円]

事業名	金額	事業内容等
*要保護・準要保護児童生徒 就学援助事業	37,601	・経済的理由により就学困難な児童生徒及び 入学予定者の保護者に対する支援
*適応指導教室事業	6,387	・不登校児童生徒のための適応指導教室の運 営事業
*小学校低学年学級支援事業	2,147	・支援員による低学年の学級支援
*特別支援教育支援事業	30,030	・教育上特別の支援を必要とする児童生徒の 学習のために支援員を配置する事業
☆通級指導教室支援事業	4,722	・特別な支援を必要とする園児・児童のため の通級指導教室に支援員を配置する事業 (令和3年度より南中学校に1教室新設、 サテライト校として大池小に1教室新設)
*特別支援教育 アドバイザー配置事業	2,000	・特別な支援を必要とする児童・生徒への対 応能力向上を図るためアドバイザーを配置 する事業
*学校司書配置事業	4,089	・学校図書館を計画的に活用した教育活動を 進める事業
*中学校部活動補助事業	5,000	・市内中学校の部活動に対し、活動のための 費用に対する補助
☆放課後児童健全育成事業	95,472	・放課後児童健全育成事業所を、9クラブ (11単位)に設置の児童クラブ育成会等 に委託する事業(池小通学区に新たに1ク ラブ設置)
*外国人英語指導者配置事業	29,304	・幼稚園、小学校及び中学校での英語指導を 通じて、国際理解教育を推進する事業
*いじめ・不登校対策事業	672	・社会福祉士及び学校心理士の協力を得てい じめや不登校の未然防止・早期発見・早期 対応を図る事業
*育英奨学金事業	51,092	・高校・大学の学費等の資金の一部を貸し付 けることで、経済的な理由で修学困難な学 生を支援する事業
☆学校統合環境整備事業	3,152	・小学校の統合に際し、具体的方策を協議す る地域協議会の運営や記念品等を展示す るためのスペース整備、統合前の事前交流経 費及び通学費補助を実施する事業

事業名	金額	事業内容等
*市立幼稚園一時預かり事業	19,957	・市立幼稚園で一時預かりを実施する事業 (実施園：宇佐美・八幡野・荻・富士見・伊東)
*私立幼稚園施設型給付等及び一時預かり委託事業	102,428	・子ども・子育て支援新制度に基づき、市内の私立幼稚園に施設型給付、幼児教育無償化に伴う施設等利用給付及び一時預かりを実施する事業
*伝統文化育成補助事業	1,000	・子どもたちに伝統芸能及び生活文化を体験・習得させる事業を行う市民団体等に対する補助
*青少年育成戦略応援補助事業	3,000	・青少年健全育成活動の推進及び発展を目的とする団体等に対する補助
*小学生の船体験事業 ※新型コロナウイルス感染症拡大防止のため中止	1,407	・小学生が伊豆大島での集団生活を通じ、責任や協調性を学ぶ事業
*放課後子ども教室推進事業	1,935	・放課後等に子どもが安心して活動できる場を確保し、児童の健全育成を推進する事業
◎新図書館建設事業	52,983	・新図書館建設に向けた基本設計等を業務委託する事業
*县市町対抗駅伝競走大会事業	1,650	・第22回静岡県市町対抗駅伝競走大会への参加に係る委託事業
◎市民運動場人工芝生化事業	705,000	・市民が安全安心にスポーツに取り組む環境作りの一環として、市民運動場の人工芝生化を実施する事業
*学校給食センター調理運搬洗浄等委託事業	140,048	・中学校3校(南・北・対島)及び小学校4校(東・大池・南・旭)にセンター方式により給食を提供する事業(2学期から富戸小学校を追加する。)
*学校給食地産地消推進事業	11,000	・地場産の食材を使用した「ふるさと給食」を提供する事業

(款) 民生費

◎は、新規事業 ☆は、拡充事業

[単位：千円]

事業名	金額	事業内容等
* 保育人材育成支援事業	2,400	・市内保育園の人材不足解消のため、保育補助者を育成する事業
* 玖須美保育園一時預かり事業	6,399	・待機児童削減のため、玖須美保育園で一時預かり保育を実施する事業
* 市立保育園病児保育実施事業	9,317	・玖須美保育園及び宇佐美保育園において保育中に体調不良となった児童を専用スペースで一時的に預かる体調不良児対応型の病児保育を実施する事業
* 市立保育園リニューアル事業	6,000	・老朽化が進んでいる市立保育園園舎を計画的に改修し、施設環境の向上を図る事業
◎ 認定こども園施設型給付事業	89,850	・令和3年度から幼保連携型認定こども園を開所する川奈愛育クラブの運営に要する基本的な経費を給付する事業
* 地域子育て支援センター運営等事業	38,285	・地域子育て支援センターの運営事業(公立保育園1か所、私立保育園2か所、認定こども園1か所、伊東ショッピングプラザデュオ内、健康福祉センター内、計6か所)

6 伊東市育英奨学制度

本市の奨学金制度は、優秀でありながら学資の支弁が困難な学生（生徒）に対し、有為な人材育成を目的として、学資の一部を支弁することとしている。

国の給付型奨学金創設を受け、平成29年度からは給付型奨学生の採用を終了し、それに代えて、奨学金月額増額及び入学一時金の新設を行うとともに、卒業後伊東市内に居住している場合は返還金の2分の1を免除するインセンティブ（Uターン支援）制度を設け、制度の充実を図った。

育英奨学事業

募集時期	毎年4月
募集方法	一般募集・校長推薦
採用条件	・市内に居住する者又はその子弟で高校、大学等に在学中 ・心身健全、成績優良で学資支弁が困難
選考方法	書類選考
奨学金の種類	貸与（次の金額はいずれも上限額） 月額奨学金 高校生等 30,000円 大学生等 50,000円 入学一時金 高校生等 300,000円 大学生等 600,000円
決定人員	令和3年度新規 高校生0人 大学生等17人 前年度からの継続 貸与 高校生等2人 大学生等37人
交付期間	入学から卒業までの正規の修業期間
返還方法	卒業後1年経過後から10年割賦で返還

奨学金の改定変遷

年 度	高校生等	大学生等	備 考
昭和26年	500円	1,800円	奨学金制度開始
昭和27年	800円		
昭和29年		2,100円	
昭和35年			規則化
昭和36年	1,000円		
昭和43年	1,500円		
昭和45年		3,000円	
昭和46年	3,000円	5,000円	
昭和49年	5,000円	10,000円	
平成元年	8,000円	15,000円	
平成3年	10,000円	20,000円	基金設置、給付制度新設
平成29年	30,000円	50,000円	給付採用終了、半額免除新設

育英奨学基金（令和2年度末現在）

区 分	元年度末現在高	2年度中増減	2年度末現在高
現金預金	46,813,030円	474円	46,813,504円

IV 学校施設管理

1 学校施設管理

本市教育委員会の管理学校数は、幼稚園14園（ただし、伊東幼稚園湯川分園、川奈幼稚園、富戸幼稚園、宇佐美幼稚園宮川分園、竹の台幼稚園、鎌田幼稚園及び南幼稚園は休園中）、小学校9校、中学校5校である。

市立幼稚園では、3～5歳児の入園希望者全員の入園を実施している。

3歳児保育については、平成11年6月に川奈幼稚園で試行実施を行い段階的に推進し、平成12年度は宇佐美幼稚園、富戸幼稚園の2園において実施したほか、平成13年度は宇佐美幼稚園宮川分園、南幼稚園と同園の富士見分園において実施、平成14年度は竹の台幼稚園で実施、平成15年度は鎌田幼稚園、荻幼稚園で実施、平成16年度は伊東幼稚園、同園湯川分園、池幼稚園で実施、平成17年度は吉田幼稚園において実施、平成20年度は八幡野幼稚園で実施され、現在は、休園中の7園を除いた全7園で行っている。

また、子ども・子育て支援新制度の施行に伴い、幼稚園児の父母の就労支援を目的とした預かり保育を、平成28年度に宇佐美幼稚園及び八幡野幼稚園において実施し、平成29年度から荻幼稚園、平成30年度から富士見分園、令和元年5月から伊東幼稚園において実施している。

園児数の動向については、依然として続く出生率の低下により、昭和48年度の2,023人から年々減少し、令和2年度はピーク時の16.5%となる334人にまで減少し、少子化に歯止めがかかっていない。

なお、平成6年に休園とした竹の台幼稚園新井分園を平成28年4月1日を以て廃園とした。

小学校児童数は、昭和54年度の7,422人をピークに減少が続き、令和3年度はピーク時の32.1%となる2,383人となっている。

5年前（平成28年度）の児童数2,841人と比較すると、16.1%（458人）減少し、池小学校のみ29.8%（17人）の増加となったが、その他の小学校は減少しており、減少が顕著な小学校は、富戸小学校23.7%（31人）、旭小学校20.5%（44人）、東小学校18.5%（41人）となっている。

また、中学校生徒数は昭和57年度の3,696人をピークに減少が続き、令和3年度はピーク時の37.3%となる1,378人となっている。

5年前（平成28年度）の生徒数1,610人と比較すると、14.4%（232人）減少しており、減少率は、対島中学校23.5%（73人）、門野中学校20.4%（68人）、北中学校16.3%（26人）、宇佐美中学校10.6%（19人）、南中学校7.4%（46人）となっている。

令和2年度の施設工事については、全小・中学校の校内LAN等整備工事、富戸小学校の屋内運動場フロア改修工事を行った。

また、平成28年7月に学校給食センターが完成し、2学期から給食の提供を開始した。これにより、小中学校全校で完全給食が実施された。

2 幼稚園、保育園、小・中学校建設のあゆみ

年度	伊東のあゆみ	幼稚園・保育園	小学校	中学校
明6			富戸小(仮校舎永昌寺)創立、宇佐美学舎(宇小)、川奈小(福西氏宅外)、克明学舎第2支校(大池小)、八幡野学舎(八小)	
7			八幡野学舎校舎新築	
19			池小廃校	
20			八幡野学舎分校(池小)創立	
22	町村制施行(伊東・小室・宇佐美・対島)			
29			伊東尋常高等小学校(西小)創立 宇佐美尋常小校舎新築	
31			八幡野小校舎新築移転	
32			川奈尋常小校舎取得(民家買収)	
39	伊東町となる			
43			八幡野小校地拡張・校舎増築	
45			川奈尋常高等小学校新築	
大8			池尋常小校舎新築	
11		私立伊東幼稚園創立		
15		私立を町立伊東幼稚園とし創立		
昭4			宇小講堂新築・校舎移築	
5			伊東尋常高等小分教場(東小)創立	
7	県立伊東高等女学校		川奈尋常高等小校舎改修・運動場拡張	
12			八幡野小校地拡張	
13	国鉄伊東線開通12月			
14			伊東尋常高等小学校(独立開校)	
15			八幡野小校舎新築	
16			伊東国民学校(東小)校舎増築	
20		伊幼分園増設(仏現寺・本然寺)		
22	伊東町小室村が合併、市制施行 市立伊東高等女学校		大池小校舎増築	伊東中創立、宇佐美中創立、八幡野教場(対島中)、富戸教場創立
23	市紋章を制定 伊東高校として開校	新井幼稚園創立 伊幼分園廃止		六三制実施
24	キティ台風来襲 キネマ通り大火	伊幼第一分園(湯川)創立 新井分園を第2分園に改称 宇佐美幼稚園創立	大池小給食室新築 八幡野小校地拡張	伊東中グラウンド・野球場完成 宇佐美中校舎新築
25	国際観光温泉文化都市の指定		大池小給食室増築 富戸小校舎増築	宇佐美中運動場拡張
26			東小講堂新築・運動場整備	宇佐美中校舎本館改修
27	市立図書館新館開館	伊幼園舎移転新築		八幡野教場校舎新築
28		伊幼第三分園(竹の台)創立 八幡野幼稚園創立	大池小運動場拡張	伊東中体育館兼講堂新築
29		富戸幼稚園・池幼稚園創立	宇佐美小給食室新築 八幡野小運動場拡張	
30	宇佐美村・対島村の2か村を合併 市立公民館新設	私立吉田幼稚園創立	川奈小校舎新築	北中学校創立、南中プール完成
31	市庁舎落成	伊幼第三分園園舎移転新築	池小校舎新築	北中校舎新築
32	伊東こどもの歌発表 第12回国体開催	川奈幼稚園創立 宇佐美幼稚園敷拡張		南中学校校舎新築 宇佐美中校舎新築
33	狩野川台風来襲	富戸幼稚園園舎改築		
34	大川橋完成、通学橋完成	池幼稚園園舎移転新築 富士見保育園創立	池小給食室新築 東小講堂校舎補修	対中運動場拡張
35	伊東ユースホステル開設 私たちの郷土伊東発行	八幼園地拡張・園舎移転新築	大池小校舎新築 八幡野小校舎・給食室増築 宇佐美小講堂全面改修	宇佐美中校舎(技)新築
36	伊豆急行開通	第一分園を湯川分園、第二分園を新井分園、第三分園を竹の台分園に改称 吉田幼稚園新園舎	西小講堂火災	南中校舎増築、北中体育館新築、宇佐美中校舎(技機室)新築
37	交通安全都市宣言		大池小教室蛍光灯施設 池小プール完成	
38	伊東商業高等学校開校 伊東市民の歌発表		宇佐美小校舎(第1期)新築	
39		伊東幼稚園鎌田分園創立 湯川保育園創立	宇佐美小校舎(第2期)新築	対島中校舎(技)増築
40	諏訪市と姉妹都市提携			北中校舎(理)増築

年度	伊東のあゆみ	幼稚園・保育園	小学校	中学校
41			富戸小校舎新築 宇佐美小運動場整備	対島中校舎(音・美)増築 対島中富戸分校廃止
42	いでゆ橋完成、海浜プールオープン、市民憲章制定	伊幼鎌田分園園舎移転新築 玖須美保育園創立	東小校舎増築 八幡野小撒水施設設置	
43	交通災害共済制度発足	伊幼竹の台分園南小分室創立	東小プール完成 富戸小体育館完成	
44	小室山総合グラウンド完成 アスバック川奈会議	南幼稚園創立 玖須美保育園園舎増設	南小校舎完成・創立	
45	城星市民運動場完成		東小物見塚歩道橋完成 八幡野小プール・体育館完成・運動場拡張整備	宇佐美中校舎新築
46		富戸幼稚園園舎移転新築		宇佐美中体育館完成 対島中運動場拡張
47		吉田幼稚園が市立幼稚園となる 広野保育園創立	東小南校舎火災 川奈小体育館完成・南小校舎増築 宇佐美小プール完成	
48	あさひ橋完成	さくら保育園創設	旭小学校創立 宇佐美小校舎増築 川奈小プール完成	対島中体育館完成 北中運動場拡張
49	下水道共用開始	八幡野幼稚園園舎移転新築 南幼稚園富士見分園創立 鎌田幼稚園移転新築 富戸保育園創立	西小校舎新築	
50		宇佐美幼稚園宮川分園創立 萩幼稚園創立 伊幼新井分園園舎移転新築	西小体育館完成 旭小プール完成	北中校舎(美・技)増築
51	人口7万人達成	宇佐美保育園創立	富戸小プール完成	対中校舎新築・運動場整備
52	伊東高等学校新築 諏訪市「海の家」開設	富士見保育園遊戯室増設	大池小校舎新築・運動場整備 池小校地取得	南中A棟新築
53	伊豆大島近海地震 伊豆近海群発地震		富戸小校舎地震被害	南中B棟新築
54	勤労者体育センター完成	富士見保育園園舎増設	富戸小地震被害復旧、南小校舎増築、東小校舎移転新築、大池小体育館完成	
55	伊豆半島東方沖(川奈崎)群発地震、社会教育センター完成、市民運動場ナイター設備完成		富戸小群発地震校舎被害	宇佐美中運動場拡張
56	観光会館別館完成	南幼稚園園舎移転新築 玖須美保育園築工事	東・西・南小プール完成 宇佐美小体育館完成 富戸小校舎新築	北中防球ネット設置
57	イギリス・ジリンガム市と伊東市が初めて海外友好都市提携		川奈小校舎新築・運動場整備、富戸小校舎移転新築、南小東校舎新築、宇佐美小撒水栓設置	
58	城ヶ崎高等学校開校、移動図書館「ともだち号」開始		大池小校舎新築	南中体育館完成
59			池小校舎新築 富戸小運動場整備	
60	イタリアレティ市と友好都市提携 木下奎太郎記念館オープン		八幡野小校舎移転新築	対島中部室(野・庭)新築 新設門野中学校用地造成工事開始
61			南小体育館火災・復旧 八幡野小袴線橋完成 池小運動場フェンス設置	宇佐美中防球ネット設置
62		吉田幼稚園園舎移転新築	八幡野小体育館完成 西小校舎耐震補強 大池小プール完成	宇佐美中防球ネット設置 門野中学校創立
63	宇佐美コミュニティセンター完成 松原大火		西小体育館天井改修 富戸小撒水栓設置	宇佐美中防球ネット設置 対島中校舎耐震補強
平元	伊豆東方沖群発地震 手石海丘噴火 奥野ダム完成	池幼稚園園舎移転新築 富士見保育園園舎改築	大池小校庭整備	北中校舎新築・運動場拡張整備 宇佐美中校舎耐震補強 対島中プール用地取得
2	斎場完成	幼稚園園児1学級定数35人に改定 伊東幼稚園本園焼失 さくら保育園園舎改築	南小運動場側溝改修 旭小校舎耐震補強 東小校舎内窓ガラス飛散防止	南中校舎C棟改築・門野中プール完成、 北中プール完成・バックネット設置、宇佐美中運動場整備・夜間照明設置
3	小室コミュニティセンター完成	川奈幼稚園園舎改築 宇佐美幼稚園園舎改築 富戸保育園移転新築	八幡野小プール完成 富戸小校庭整備	対島中プール完成 対島中防球ネット設置
4	八幡野コミュニティセンター完成 伊東市文化功労賞設置	川奈幼稚園園庭整備 宇佐美幼稚園園庭整備	宇佐美小校舎改築 西小校庭整備	南中校庭整備、北中パソコン教室設置、 宇佐美中多目的室設置、対島中夜間照明設置
5	新庁舎建設着工		宇佐美小校舎・屋内運動場改築 西小プール完成 川奈小校庭整備	北中テニス・バレーボールコート整備 対島中部室完成

年度	伊東のあゆみ	幼稚園・保育園	小学校	中学校
6	ひぐらし会館完成 かどの球場完成	伊東幼稚園園舎改築 吉田幼稚園園庭整備 南幼稚園富士見分園園庭整備 竹の台幼稚園新井分園休園	宇佐美小プール完成・運動場整備・撤水 栓設置・図工室改修	北中音楽室改修
7	教育相談室開設、文化財管理センター完成、富戸コミュニティセンター完成	竹の台幼稚園改築	大池小学校屋外運動場整備 旭小学校通学路防災整備	
8	生涯学習センター池会館完成 大原武道場完成 伊東国際交流協会設立	伊東幼稚園湯川分園解体 宇佐美保育園で地域子育て支援センター開始	東小学校屋内運動場改築、大池小学校校舎増築、八幡野小学校撤水栓整備・運動場整備、旭小学校通学路防災整備	宇佐美中学校屋内運動場及び屋内水泳プール完成 門野中学校給食室新築
9	体育文化施設予約管理システム稼働、図書館コンピュータシステム導入、情報公開制度スタート	荻幼稚園園舎増築 八幡野幼稚園進入路建設	旭小学校通学路防災整備	南中学校屋外水泳プール完成 門野中学校給食開始
10	生涯学習センター赤沢会館完成 適応指導教室開設	宇佐美幼稚園宮川分園屋上防水及び外壁補修 湯川保育園移転新設 湯川保育園で地域子育て支援センター開始	小学校給食施設・設備改修 小学校空調和設備設置 南小学校屋外運動場撤水栓設備設置	教育用コンピュータ整備(3校) 南中学校放送機器改修
11	3歳児保育の開始 市史編さん事業開始	6月1日から川奈幼稚園において3歳児保育を実施 南幼稚園浄化槽改修工事・園内部補修 富士見分園非常階段撤去	西小学校給食施設・設備改修・空調和設備設置 川奈小学校屋内運動場改修 南小学校屋外水泳プール補修 宇佐美小学校児童用玄関ドア改修 旭小学校浄化槽解体	南・宇佐美中学校空調和設備設置 対島中学校放送機器改修
12	総合的な学習の試行	3歳児保育を宇佐美及び富戸幼稚園で実施	富戸小学校給食施設改修 西小学校屋上防水 八幡野小学校テラス補修 旭小学校管理棟防水 東小学校給食リフト改修	南中学校部室改築 南中学校技術科棟補修 宇佐美中学校放送設備改修 門野中学校屋内運動場渡り廊下塗装 南中学校浄化槽改修 対島中学校バスケットゴール改修 門野中学校浄化槽改修
13	生涯学習センター荻会館完成 男女共同参画プランの策定 学校週5日制導入	八幡野幼稚園排水施設整備 川奈幼稚園通園路手すり等設置 3歳児保育を宇佐美宮川分園・南幼稚園及び富士見分園で実施 市立保育園全園での休日保育事業開始	池小学校プール建設 旭小学校プール塗装 南小学校給水管改修 南小学校照明器具改修 小学校パソコン教室改修 川奈小・南小学校給食用リフト改修 池小学校浄化槽改修	宇佐美中学校照明器具改修 南中学校渡り廊下等補修 宇佐美中学校トイレ改修 対島中学校渡り廊下塗装 門野中学校浄化槽改修 門野中学校高鉄棒取替え 校内LAN工事(対島、門野、北)
14	新学習指導要領始まる 教育問題懇話会設置	鎌田幼稚園改築 宇佐美幼稚園下水道接続 3歳児保育を竹の台幼稚園で実施 八幡野保育園創立 ※委託契約(休日保育事業・地域子育て支援センター・延長保育事業開始) 伊豆栄光荻保育園創立 ※私立保育園(休日保育事業・地域子育て支援センター・一時保育事業・延長保育事業開始)	川奈小学校給食施設改修 小学校校舎トイレ改修 旭小学校屋内運動場防水 宇佐美小学校下水道接続	宇佐美中学校下水道接続 対島中学校校舎トイレ改修 南中学校排水施設建設
15	第58回国民体育大会開催 伊東市民体育センター(名称変更)	伊東幼稚園湯川分園改築 3歳児保育を鎌田幼稚園及び荻幼稚園で実施 八幡野保育園で一時保育事業開始	川奈小学校プール塗装 大池小学校校舎屋根補修 小学校校舎トイレ改修 小学校門扉設置 戸小学校倉庫設置	宇佐美中学校校舎防水 北中学校屋外運動場整備 南中学校校舎床等補修 北中学校屋内運動場床補修
16	地域子ども教室推進事業始まる	吉田幼稚園園舎増築 池幼稚園園舎屋根塗装 伊東幼稚園湯川分園園庭整備 3歳児保育を伊東幼稚園・湯川分園及び池幼稚園で実施	校内LAN工事(10校) 東小学校校舎改修 小学校門扉設置 旭小学校屋外運動場傾斜面補修	北中学校校舎防水 門野中学校浄化槽改修 南中学校排水施設整備 校内LAN工事(北、宇佐美)
17	あいさつ運動の推進	3歳児保育を吉田幼稚園で実施 川奈幼稚園テラス等改修 富戸幼稚園園舎屋根等改修 川奈愛育クラブ創立 ※私立保育園(休日保育事業・地域子育て支援センター・一時保育事業・延長保育事業・乳幼児健康支援一時預り開始)	旭小学校校舎防水 南小学校給水設備改修 川奈小学校屋内運動場防水 八幡野小学校屋外運動場整備 大池小学校給食リフト改修	対島中学校校舎防水 宇佐美中学校旧用務員宿舎解体 南中学校高架水槽改修
18	伊東市書道教育特区 (南小学校を指定)	3歳児保育の2次募集で学区解消 宇佐美幼稚園宮川分園園舎改修 幼稚園園舎改修 八幡野保育園が指定管理者への委託となる(平成22年までの5年間)	大池小学校屋内運動場床改修 大池小学校トイレ改修 大池小学校給食施設改修 池小学校屋内運動場防水等 富戸小学校校舎屋上等補修 八幡野小学校校舎屋上等補修 旭小学校校舎補修	北中学校屋内運動場防水 門野中学校校舎防水 北中屋内運動場放送設備改修
19	伊東市書道教育特区 (東小学校を指定)		南小学校トイレ改修工事 旭小学校トイレ改修工事 西、富戸、南小学校防水等工事 池小学校地下ポンプ室内補修工事 宇佐美小学校給食施設改修工事	門野中学校下水道接続工事 南中学校グラウンド等改修工事 宇佐美中学校屋内運動場床補修工事 対島中学校校舎改修工事

年度	伊東のあゆみ	幼稚園・保育園	小学校	中学校
20		幼稚園園舎改修工事(富戸、南幼稚園富士見分園) 保育まつりを幼稚園・保育園で合同開催	東・西・八幡野・池小学校トイレ改修 南小学校給食施設の改修 大池小学校校舎防水等工事 宇佐美小学校児童玄関扉改修工事	北中学校テニスコート通路舗装工事 宇佐美・対島中学トイレ改修工事 対島中学校グランドフェンス取替工事 対島中学校校舎ベランダ手摺改修工事
21		富戸保育園が指定管理者への委託となる(平成22年までの2年間) 幼稚園園舎改修工事(川奈)	池小学校屋内運動場防水工事 南小学校浄化槽改修 大池小学校給食室改修工事 南小学校屋内運動場耐震補強工事	北中学校校舎等トイレ改修工事 対島中学校校舎補修工事 南中学校プール補修工事 南中学校太陽光発電装置設置工事 対島中学校屋内運動場耐震補強工事
22		湯川保育園が指定管理者への委託となる(平成23年までの2年間) 八幡野幼稚園耐震補強工事	宇佐美小学校給食室改修工事 大池小学校屋内運動場耐震補強工事	南中学校校舎トイレ等改修工事 宇佐美中学校防球ネット改修工事
23		八幡野保育園が指定管理者への委託となる(平成27年度までの5年間) 伊豆栄光富戸保育園設置認可(伊東市立富戸保育園廃止) 富戸幼稚園園舎耐震補強工事	西小学校杉の子教室改修工事	南中学校校舎耐震補強工事(平成24年度までの2年間) 門野中学校テニスコート改修工事 北中学校特別教室機能移転工事
24		伊豆栄光湯川保育園設置認可(伊東市立湯川保育園廃止)	池小学校屋内運動場耐震補強工事 富戸小学校屋内運動場耐震補強工事	南中学校校舎耐震補強工事
25	本市初の親子給食が東小・川奈小間で開始される		南小学校校舎トイレ改修工事 川奈小プール塗装工事	
26	本市で2校目となる中学校給食が親子給食(宇佐美小・宇佐美中)により開始される 木下奎太郎記念館が国登録有形文化財になる	伊東幼稚園湯川分園休園	西小学校屋内運動場改築工事 大池小学校校舎トイレ改修工事 宇佐美小中給食施設整備工事	南中学校進入路歩道整備工事 南中学校技術科棟及び浄化槽解体工事
27	総合教育会議を開催し大綱を策定 江戸城石垣石丁場跡が国史跡になる 川奈ホテル本館・田舎家が国登録有形文化財になる オレンジビーチマラソン50回目を迎える	子ども・子育て支援新制度施行 園舎窓ガラス飛散防止フィルム貼付(幼:鎌田、南、富士見分、吉田、荻) (保:富士見、玖須美、広野、宇佐美) つくし保育園創立(私立保育園) 野間自由幼稚園が新制度に移行	屋内運動場窓ガラス飛散防止フィルム貼付 (東、川奈、宇佐美、八幡野、旭) 川奈小屋内運動場天井落下防止工事	屋内運動場窓ガラス飛散防止フィルム貼付 (南、北、宇佐美、門野) 大規模空間吊り天井落下防止工事 (南中武道場・宇佐美中屋内プール) 南中学校太陽光発電設備設置工事
28	伊東市学校給食センター完成 市民体育センター耐震化工事	竹の台幼稚園新井分園廃園 川奈幼稚園休園 さくら保育園をさくら園に名称変更 宇佐美幼稚園園舎改修工事	校舎窓ガラス飛散防止フィルム貼付(富戸、池、南) 小学校校舎トイレ改修工事(八幡野、池) 大池小学校駐車場整備工事 南小学校校舎屋上防水工事 小学校プール塗装工事(八幡野、旭)	中学校給食の完全実施 門野中学校校舎窓ガラス飛散防止フィルム貼付 中学校校舎トイレ改修工事(北、対島)
29	市政施行70周年 教育大綱改定 育英奨学制度改正(奨学金の増額、入学一時金・Uターン支援制度の新設) 図書館予約本受取サービス開始(生涯学習センター池会館)	南幼稚園富士見分園園舎耐震補強工事 伊豆栄光なぎさ保育園認可(小規模保育事業A型)	校舎窓ガラス飛散防止フィルム貼付(東、西、川奈、大池、宇佐美、八幡野、旭) 屋内運動場窓ガラス飛散防止フィルム貼付 (南、大池、富戸、池) 小学校校舎トイレ改修工事(東、宇佐美) 小学校校舎屋上防水工事(東、池) 小学校下水道設備接続工事	校舎窓ガラス飛散防止フィルム貼付(南、北、宇佐美、対島) 対島中学校屋内運動場窓ガラス飛散防止フィルム貼付 対島中学校校舎外壁塗装工事
30	伊豆半島ジオパークのユネスコ世界ジオパーク認定 子育て支援センター「つくしんぼ」オープン 教育問題懇話会答申(小・中学校における適正な学校規模及び配置のあり方)	ちゅうりっぷ保育園認可(小規模保育事業A型) 広野保育園保育室改修工事 富士見保育園下水道接続工事 宇佐美幼稚園宮川分園休園 富戸幼稚園休園 幼稚園全園空調設備設置	富戸小学校校舎屋上防水工事、 大池小学校屋内運動場照明LED化工事 旭小学校パソコン室エアコン設置工事	宇佐美中学校校舎トイレ改修工事 中学校校舎屋上防水工事(南、宇佐美) 南中学校屋内運動場照明LED化工事
令和	伊東市立小・中学校の規模及び配置の適正化に向けた基本方針策定 市内小中学校の全ての普通教室に空調を整備 小学校普通教室への電子黒板整備 新型コロナウイルス感染症流行による臨時休業の実施(令和2年3月3日～5月31日)	小規模保育所えん認可(小規模保育事業A型) 竹の台幼稚園休園 八幡野保育園増築工事	宇佐美小学校屋上防水工事 南小学校プール塗装工事 旭小学校校舎トイレ改修工事 小学校空調設備設置工事(全小学校)	南中学校夜間照明設備設置工事 中学校空調設備設置工事(全中学校)
2	新型コロナウイルス感染症流行による臨時休業の実施(令和2年3月3日～5月31日) 門野中学校を共同調理場とし、池小学校を受配校とした。 GIGAスクール構想に基づく1人1台端末整備 中学校普通教室・特別教室(一部)への電子黒板整備	鎌田幼稚園休園 南幼稚園休園 富士見保育園トイレ改修工事	川奈小学校閉校(R3.3.31) 小学校校内LAN等整備工事(全小学校) 富戸小学校屋内運動場フロア改修工事	中学校校内LAN等整備工事(全中学校)

3 教育施設一覧

(1) 小学校

学 校 名	開設年月	敷地面積	建 物 面 積													プールサイズ		
			建 物 敷 地	運 動 場 敷 地	その他 敷 地	校 舎			屋内運動場		その他建物（プール附属室、倉庫等）				大	小		
						鉄筋	鉄骨	木造	鉄筋	鉄骨	鉄筋	鉄骨	木造					
東小	S5. 8	20, 371	11, 796	8, 575		6, 974	6, 974			1, 522	1, 522		35		35		25×10	
西小	M29. 3	14, 845	8, 990	5, 093	762	7, 254	7, 254			1, 213		1, 213	122		122		25×10	8×3
大池小	M6. 11	19, 547	7, 976	6, 774	4, 797	5, 199	5, 199			652		652	66		36	30	25×10	
宇佐美小	M6. 6	15, 613	7, 456	8, 157		7, 885	7, 874	11		1, 233		1, 233	350	128	119	103	25×12	10×4
八幡野小	M6. 6	14, 764	6, 988	7, 278	498	3, 411	3, 411			1, 036		1, 036	96		77	19	25×10	
富戸小	M6. 7	17, 802	6, 385	11, 417		2, 898	2, 898			600		600	31	18		13	25×10	10×6
池小	M6	9, 824	4, 933	4, 057	834	2, 077	1, 850	227		652		652	78			78	25×10	10×3
南小	S44. 4	19, 467	11, 208	8, 259		6, 851	6, 851			1, 222		1, 222	35		35		25×10	
旭小	S48. 4	28, 900	7, 327	6, 973	14, 600	6, 138	6, 138			795	795		76	18	58		25×10	
小 学 校 計		161, 133	73, 059	66, 583	21, 491	48, 687	48, 449	238		8, 925	2, 317	6, 608	889	164	482	243		

※南小屋内運動面積には地下基礎部分の倉庫220㎡を含む

(2) 中学校

学 校 名	開設年月	敷地面積	建 物 面 積													プールサイズ		
			建 物 敷 地	運 動 場 敷 地	その他 敷 地	校 舎			屋内運動場		その他建物（プール附属室、倉庫等）				大	小		
						鉄筋	鉄骨	木造	鉄筋	鉄骨	鉄筋	鉄骨	木造					
南中	S22. 4	40, 510	17, 653	22, 087	770	8, 039	8, 039			2, 700		2, 700	205		4	201	25×17	
北中	S30. 4	21, 512	10, 417	11, 095		5, 603	5, 603			1, 121	1, 121		334	334			25×14	
宇佐美中	S22. 4	11, 240	5, 307	5, 933		4, 282	4, 282			1, 427	1, 427		336	268	68		25×13	
対島中	S22. 5	20, 705	8, 520	12, 185		3, 978	3, 935	43		1, 145		1, 145	361		261	100	25×13	
門野中	S62. 4	30, 494	13, 662	14, 463	2, 369	5, 651	5, 651			1, 609		1, 609	282		282		25×13	
中 学 校 計		124, 461	55, 559	65, 763	3, 139	27, 553	27, 510	43		8, 002	2, 548	5, 454	1, 518	602	615	301		

(3) 幼稚園

幼稚園名	開設年月日	敷地面積	建 物 面 積											
			建 物 敷 地	運動場 敷 地	その他 敷 地	園 舎			その他建物(倉庫等)			木造		
						鉄筋	鉄骨	木造	鉄筋	鉄骨	木造			
伊東幼	T15. 4. 21	1, 547	1, 070	477		594	594							
湯川分園	S24. 9. 1	1, 824	907	917		421			421					
竹の台幼	S28. 4. 10	1, 416	788	628		477	477							
鎌田幼	S39. 4. 13	2, 038	1, 035	1, 003		480			480					
川奈幼	S32. 1. 6	5, 734	1, 643	2, 049	2, 042	368			368					
宇佐美幼	S25. 2. 1	2, 040	1, 216	824		552			552	5				5
宮川分園	S50. 4. 1	2, 403	1, 103	1, 300		780	780							
八幡野幼	S28. 7. 1	2, 448	1, 460	988		508		508						
富戸幼	S29. 5. 1	2, 199	1, 007	1, 192		455		455						
池幼	S29. 4. 1	2, 488	628	1, 860		336			336	7				7
南幼	S44. 4. 4	2, 634	1, 091	1, 543		616	616							
富士見分園	S50. 2. 1	2, 500	1, 220	1, 280		756	756							
吉田幼	S47. 4. 11	2, 449	1, 030	1, 419		376			376					
荻幼	S50. 4. 1	1, 665	792	873		709	620	89						
幼 稚 園 計		33, 385	14, 990	16, 353	2, 042	7, 428	3, 843	1, 052	2, 533	12				12

(4) 保育園

保育園名	開設年月日	敷地面積	建 物 面 積											改築年月日
			建 物 敷 地	運動場 敷 地	その他 敷 地	園 舎								
						鉄筋	鉄骨	木造						
富士見保育園	S34. 6. 1	3, 615	682	2, 933		682			682					H1. 3. 6
玖須美保育園	S42. 5. 8	2, 520	1, 034	564	922	1, 262	1, 262							H29. 7. 31
広野保育園	S47. 6. 1	1, 840	579	600	661	579	579							
宇佐美保育園	S51. 4. 1	1, 732	909	823		909	909							
保 育 園 計		9, 707	3, 204	4, 920	1, 583	3, 432	2, 750		682					

4 教職員住宅

市立小中学校の教職員及びその家族に供するため、公立学校共済組合の建設資金を利用して市内4か所に教職員住宅が建設されたが、施設の老朽化に伴い赤坂住宅及び宇佐美住宅を平成22年度に、富士見住宅及び城星住宅を平成24年度にそれぞれ使用停止とした。

区 分	赤坂住宅	富士見住宅	宇佐美住宅	城星住宅
所 在 地	岡 1292-3	玖須美元和田 729-1	宇佐美 1827-1	玖須美元和田 716-137
建 設 年 度	昭和 39 年度	昭和 40 年度	昭和 43 年度	昭和 38 年度
敷 地 面 積	市 有 地 409. 91 m ²	市 有 地 595. 00 m ²	市 有 地 241. 53 m ²	市 有 地 330. 57 m ²
建 物 構 造	RC 陸屋根 2 階建 1 棟 4 戸 205. 80 m ²	RC 陸屋根 2 階建 1 棟 6 戸 288. 72 m ²	RC 陸屋根 2 階建 1 棟 4 戸 205. 92 m ²	BC 簡易耐火 2 階建 2 棟 4 戸 208. 72 m ²
使 用 停 止 年 度	平成 2 2 年度	平成 2 4 年度	平成 2 2 年度	平成 2 4 年度
備 考	—	平成27年5月29日 解体完了	—	平成26年4月25日 用途廃止

5 学校給食センター

中学校給食の完全実施を行うため伊東市学校給食センターを建設し、平成28年度2学期から小中学校8校への給食の調理・配送を開始した。

所 在 地	玖須美元和田 7 2 9 - 1
完 成 年 月	平成 2 8 年 7 月
給 食 開 始	平成 2 8 年 8 月
建 物 構 造	鉄骨造り地下1階地上2階建
敷 地 面 積	4, 0 9 3. 6 2 m ²
延 床 面 積	2, 5 7 1. 2 1 m ²
調 理 方 法	ドライ方式
調 理 能 力	1 日最大 3, 0 0 0 食
給食実施校 R3年4月1日現在	東小学校、大池小学校、南小学校、旭小学校、南中学校、北中学校、対島中学校

V 学校教育 1 令和3年度 伊東市教育委員会教育指導課 指導の重点

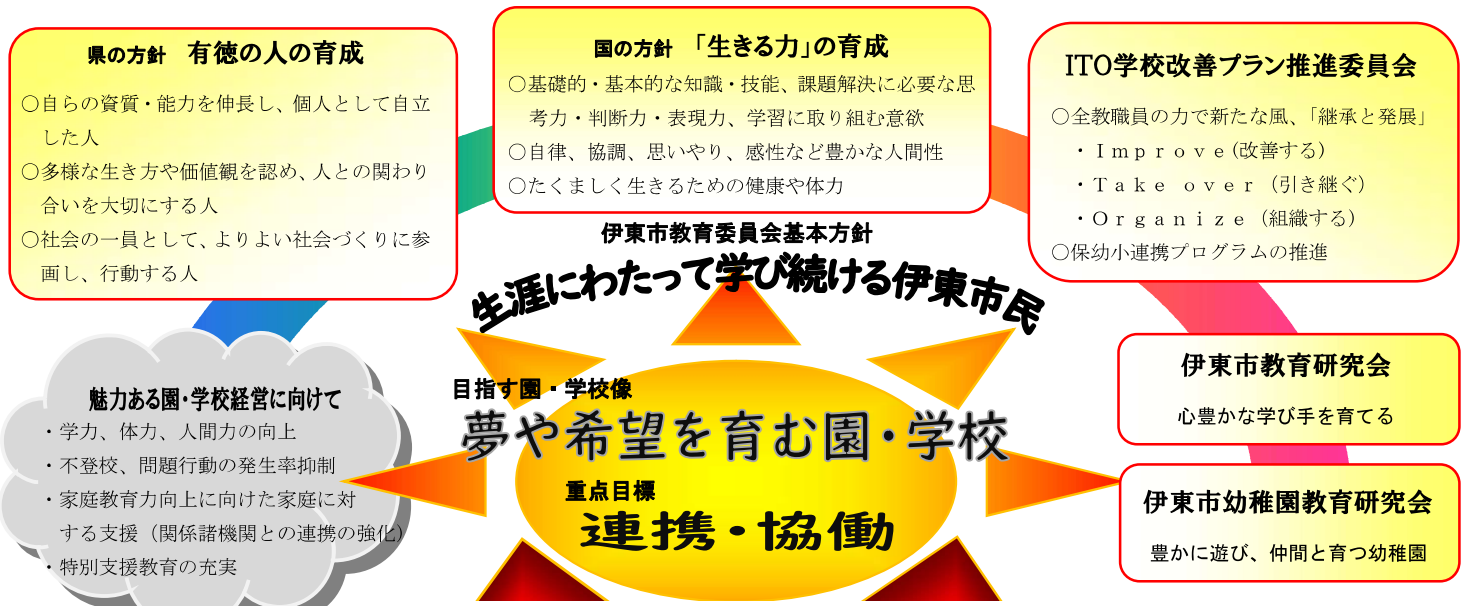

★目指す園・学校像に迫るための指導★

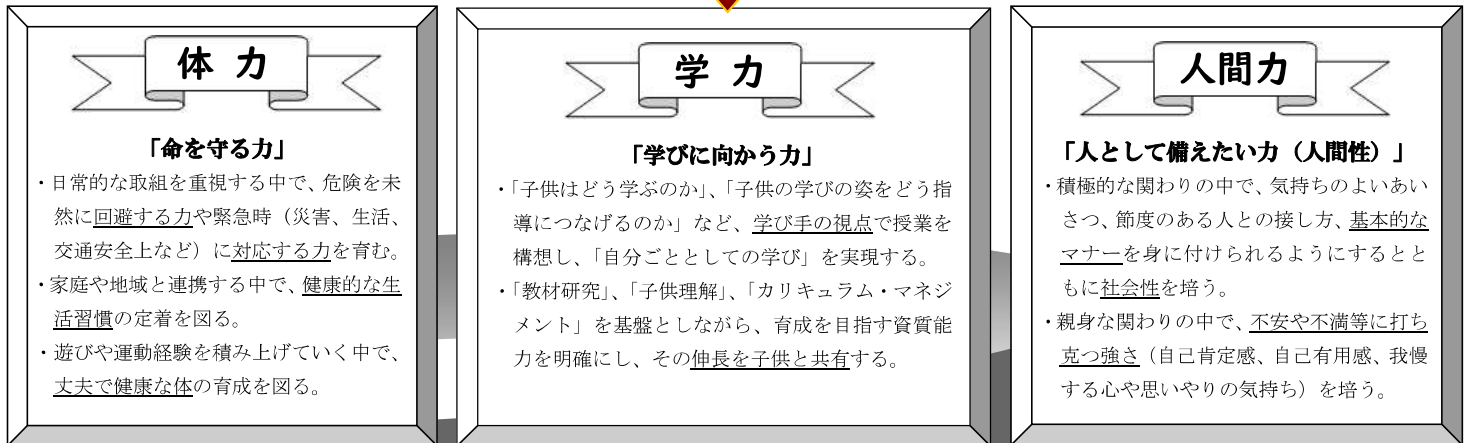

★実践事項★

生徒指導に関して

- ☆早くて確実な「報告・連絡・相談」のもと、組織で対応する生徒指導体制を確立し、不登校・いじめの未然防止及び早期発見・早期対応の取組を確実に実践する
- ☆子供が「自分は大切にされている」（自己存在感）と感じたり、「相手はこんな気持ちなのか」（共感的人間関係）と思いを巡らせたり、「主体的に自分で考え行動している（自己決定）」と自律的に活動したりできるよう働きかける。

授業・保育に関して

- ☆学習指導要領（幼稚園教育要領）や子供の実態に基づいて育成を目指す資質・能力を明確にして授業（保育）を構想し、子供の考えや思いを学習過程に生かしながら授業（保育）を展開する。
- ☆子供自らが学びを振り返り、学びの積み重ねや成長を実感できるよう、子供の学びを多面的・多角的に評価し、子供と共有する。
- ☆子供の姿を起点に語り合い、「同僚性」を高め、教員の資質・指導力の向上と授業改善を図る、工夫した園・校内研修を実践する。

マネジメントに関して

- ☆教育内容と、教育活動に必要な人的・物的資源等を効果的に組み合わせ、地域等の外部の資源も含めて活用する。
- ☆特別支援教育の理念を正しく理解し、園児・児童生徒への関わり方や授業、環境をユニバーサルデザイン化する。
- ☆緊急時（災害、生活、交通安全上など）に、マニュアルを基に行動できるようにする。

環境整備と効率化 働き方改革の推進

With 2021, After 2021 学校における新しい生活様式

ICTの効果的な活用

★目指す園・学校像を具現化する上での必要条件★

地域とともにある園・学校づくり

組織を機能させる管理職

教職員と子供の信頼関係

校長・園長のビジョン 教職員が育つ学校づくり

2 小・中学校、幼稚園、保育園一覧

(1) 小・中学校一覧

[令和3年4月1日現在]

	施設名	電話	FAX	所在地	所属長	備考
小 学 校	東小学校	37-2527	37-2526	大原二丁目2-6	飯田 俊光	
	西小学校	37-2049	37-4373	幸町1-5	小形 丈晴	
	大池小学校	45-0076	45-4579	吉田824-4	力石 和彦	
	宇佐美小学校	48-9014	47-1390	宇佐美1627-1	中西 直美	
	八幡野小学校	53-0023	53-4023	八幡野976-1	山下 晃広	
	富戸小学校	51-0008	51-3963	富戸1203-1	関野 耕一	
	池小学校	54-0195	54-0196	池477-2	高橋 真寿子	
	南小学校	45-0800	45-0801	玖須美元和田716-87	杉本 博昭	
中 学 校	旭小学校	36-4000	36-4001	岡1270-1	濱村 幸美	
	南中学校	37-2637	37-2842	玖須美元和田729-1	操上 俊樹	
	北中学校	37-4468	37-5140	湯川360-1	鈴木 義昭	
	宇佐美中学校	48-9037	48-9975	宇佐美1537-1	荒井 威雄	
	対島中学校	53-0046	53-1184	八幡野1128-3	栗原 正行	
	門野中学校	37-7746	37-8843	鎌田1281-63	齋藤 秀輝	

(2) 幼稚園・保育園一覧

[令和3年4月1日現在]

	施設名	電話	所在地	所属長	備考	
幼 稚 園	伊東幼稚園	37-2182	桜木町一丁目1-17	大川 彩子		
	宇佐美幼稚園	48-9064	宇佐美1602-2	島津 裕子		
	八幡野幼稚園	53-0395	八幡野1189-55	前田 さおり		
	池幼稚園	54-0296	池469-4	池田 千栄子		
	南幼稚園 富士見分園	36-6103	玖須美元和田729-1	近持 ゆう子		
	吉田幼稚園	45-0430	吉田452	相馬 恵美		
	荻幼稚園	36-6227	荻18-1	三枝 真理子		
	野間自由幼稚園	37-4503	竹の内1-3-57	吉久 知延	私立幼稚園	
保 育 園	伊東聖母幼稚園	37-6099	桜木町1-7-2	マルジャン・ジョフロア	私立幼稚園	
	富士見保育園	37-2179	玖須美元和田716-129	上村 眞理子		
	玖須美保育園	36-6380	和田二丁目1-23	鈴木 さと子		
	広野保育園	37-0575	広野三丁目3-28	齋藤 かおる		
	宇佐美保育園	47-3004	宇佐美610-20	小林 容子		
	八幡野保育園	54-2700	八幡野1189-170	小坂谷 恵美子	公設民営	
	伊豆栄光荻保育園	36-6603	荻601-13	根津 教一	民設民営	
	伊豆栄光富戸保育園	51-1780	富戸45-1	根津 宣孝	民設民営	
	伊豆栄光湯川保育園	37-5488	湯川三丁目8-10	力石 敦子	民設民営	
	つくし保育園	48-7747	吉田584	澤井 伊佐子	民設民営	
	伊豆栄光なぎさ保育園(小規模)	55-7473	静海町3-20	大橋 桂子	民設民営	
	ちゅうりっぷ保育園(小規模)	55-7855	吉田370	若原 真奈美	民設民営	
	小規模保育所えん	32-0030	松原771-13	高田 美乃里	民設民営	
	認定こども園	幼保連携型認定こども園 川奈愛育クラブ	44-1400	川奈1264	林 英 美	民設民営

3 令和3年度 教職員配置数

(1) 小中学校教職員数

令和3年5月1日現在(学校基本調査)

学 校 名	教員数											職員数							教職員 合計 (A)+(B)	市会計年度任用職員					総 合計			
	本 務 者								兼務者			計 (A)	県職員		市職員					計 (B)	事 務 員	養 護 師	栄 養 士	調 理 員		用 務 員		
	校 長	教 頭	主 幹 教 諭	教 諭	養 護 教 諭	養 護 助 教 諭	栄 養 教 諭	講 師	計	教 諭	栄 養 教 諭		講 師	事 務 員	栄 養 士	事 務 員	養 護 教 諭	栄 養 士									調 理 員	用 務 員
東 小	1	1		10	1				13			3	16	1					1	2	18	1					19	
西 小	1	1		21	1				24			2	26	1		1		1	4	7	33		1		1	1	36	
大池小	1	1		17	2				21	3			24	1	1					1	3	27	1				28	
宇佐美小	1	1		18	2				22			1	23	1	1	1					3	26				1	27	
八幡野小	1	1		17	1				20	1		1	22	1				1	3	1	6	28	1				29	
富戸小	1	1		8	1				11				11	1				1	2		4	15				1	16	
池 小	1	1		8	1				11		1		12	1							1	13				1	14	
南 小	1	2	1	25	1				30			4	34	2	1					1	4	38	1				39	
旭 小	1	1		8	1				11			1	12	1						1	2	14	1				15	
小 計	9	10	1	132	11				163	4	1	12	180	10	3	2		3	9	5	32	212	5	1		1	4	223
南 中	1	1	1	33	1		1		38	1		1	40	1							1	41	1	1			1	44
北 中	1	1		12	1				15		1	1	17	1							1	18				1	19	
宇佐美中	1	1		11	1				14			3	17	1							1	18	1			1	20	
対島中	1	1		14	1				17		1	2	20	1						1	2	22	1				23	
門野中	1	1		14	1		1		18			1	19	1						1	2	21	1				22	
小 計	5	5	1	84	5		2		102	1	2	8	113	5						2	7	120	4	1			3	128
合 計	14	15	2	216	16		2		265	5	3	20	293	15	3	2		3	9	7	39	332	9	2		1	7	351

(2) 幼稚園教職員数

令和3年5月1日現在（学校基本調査）

園名	教員数												職員数			教職員合計 (A)+(B)	教育補助員	会計年度任用 用務員	委託用務員	総合計
	本務者								兼務者				計 (A)	計 (B)						
	園長	教頭	主幹 教諭	教諭	養護 教諭	養護 助教諭	講師	計	園長	教頭	教諭	講師								
														養護 教諭	用務 員					
伊東幼稚園	1			5				6			1		7		1	1	8	5		13
湯川分園		(休園中)																		
竹の台幼稚園		(休園中)																		
鎌田幼稚園		(休園中)																		
川奈幼稚園		(休園中)																		
宇佐美幼稚園	1	1		7				9					9		1	1	10	4		14
宮川分園		(休園中)																		
八幡野幼稚園	1			6				7					7		1	1	8	3		11
富戸幼稚園		(休園中)																		
池幼稚園	1			1				2			1		3		1	1	4	1		5
南幼稚園		(休園中)																		
富士見分園	1	1		6				8					8				8	3		11
吉田幼稚園	1			3				4			1		5				5	1		6
荻幼稚園	1			4				5			1		6		1	1	7	2		9
合計	7	2		32				41			3	1	45		5	5	50	19		69

(3) 保育園職員数

令和3年5月1日現在

園名	職 員								会計年度任用職員								合計	備 考
	園長	保育副園長	保育士	看護師	栄養士	調理員	用務員	小計	保育士	看護師	保育補助者	子育て支援員	栄養士	調理員	用務員	小計		
富士見保育園	1	1	14		1	1	1	19	6					4	1	11	30	再任用、育休中の者も含む。
玖須美保育園	1	1	16	1		1	1	21	6	1	1		1	4	1	14	35	再任用、育休中の者も含む。保育士1名が広野 子育て支援員を兼務
広野保育園	1	1	9			1	1	13	4		1	3		2		10	23	再任用の者も含む。子育て支援員1名が玖須美 保育士を兼務
宇佐美保育園	1	1	13		1	1		17	4	1	1			3	1	10	27	再任用、育休中の者も含む。
計	4	4	52	1	2	4	3	70	20	2	3	3	1	13	3	45	115	

4 園児・児童・生徒数の推移

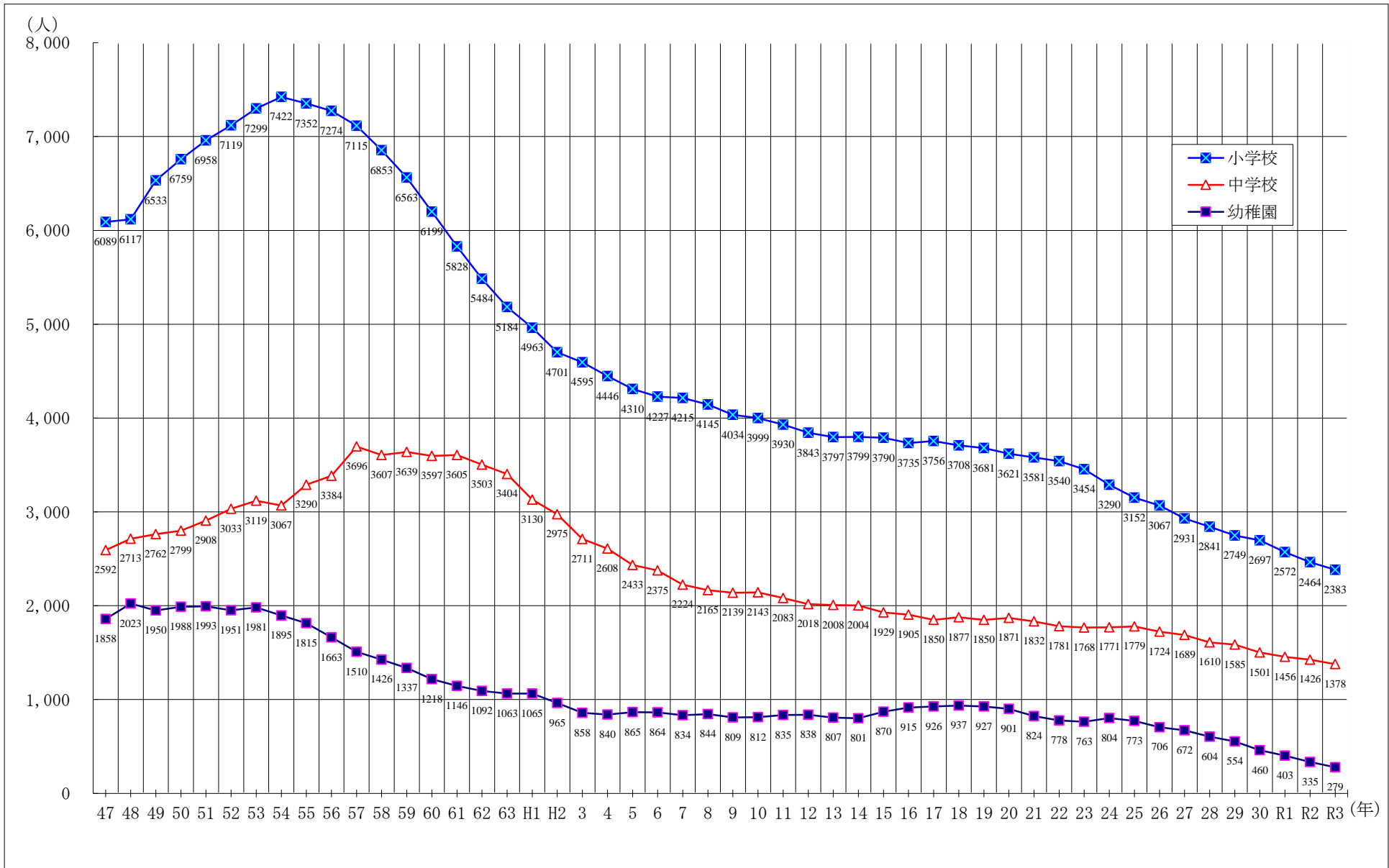

5 令和3年度 児童・生徒・園児数及び学級数集計表

(1) 小学校

令和3年5月1日現在

学年別 学校別	1 学年				2 学年				3 学年				4 学年				5 学年				6 学年				計				
	男	女	計	CL	男	女	計	CL	男	女	計	CL	男	女	計	CL	男	女	計	CL	男	女	計	CL	男	女	計	CL	
東	普通	16	11	27	1	11	10	21	1	16	15	31	1	12	19	31	1	13	16	29	1	13	19	32	1	81	90	171	6
	知的	1		1	1	1		1	1	1		1	1	1		1	1	3	1	4	1		2	2	1	7	3	10	2
	計	17	11	28	1	12	10	22	1	17	15	32	1	13	19	32	2	16	17	33	1	13	21	34	2	88	93	181	8
西	普通	16	17	33	1	21	13	34	1	17	13	30	1	29	21	50	2	28	16	44	2	24	19	43	2	135	99	234	9
	知的					4	1	5	1		1	1	1					1	1	2	1	2		2	1	7	3	10	2
	情緒	3		3	1	2		2	1	6	1	7	1	3	1	4	1	2	1	3	1		1	1	1	16	4	20	3
	計	19	17	36	1	27	14	41	3	23	15	38	2	32	22	54	2	31	18	49	2	26	20	46	4	158	106	264	14
大池	23	30	53	2	34	31	65	2	20	30	50	2	39	31	70	2	36	37	73	3	27	39	66	2	179	198	377	13	
宇佐美	普通	20	33	53	2	23	25	48	2	29	23	52	2	35	27	62	2	31	20	51	2	22	35	57	2	160	163	323	12
	知的									2	1	3	1	1		1	1	1	1	2	1	1		1	1	5	2	7	1
	計	20	33	53	2	23	25	48	2	31	24	55	2	36	27	63	2	32	21	53	2	23	35	58	3	165	165	330	13
八幡野	普通	25	21	46	2	21	23	44	2	21	22	43	2	27	23	50	2	24	27	51	2	32	29	61	2	150	145	295	12
	知的									1	1	2	1					2		2	1					3	1	4	1
	計	25	21	46	2	21	23	44	2	22	23	45	2	27	23	50	2	26	27	53	3	32	29	61	2	153	146	299	13
富戸	8	7	15	1	6	10	16	1	5	7	12	1	9	14	23	1	7	5	12	1	11	11	22	1	46	54	100	6	
池	4	5	9	1	11	8	19	1	7	5	12	1	10	5	15	1	6	5	11	1	4	4	8	1	42	32	74	6	
南	40	45	85	3	56	40	96	3	42	47	89	3	51	43	94	3	63	56	119	4	52	52	104	3	304	283	587	19	
旭	17	15	32	1	10	19	29	1	11	7	18	1	20	16	36	2	18	9	27	1	18	11	29	1	94	77	171	7	
計	普通	169	184	353	14	193	179	372	14	168	169	337	14	232	199	431	16	226	191	417	17	203	219	422	15	1,191	1,141	2,332	90
	知的	1		1		5	1	6	1	4	3	7		2		2	1	7	3	10	1	3	2	5	3	22	9	31	6
	情緒	3		3		2		2	1	6	1	7	1	3	1	4		2	1	3			1	1	1	16	4	20	3
	計	173	184	357	14	200	180	380	16	178	173	351	15	237	200	437	17	235	195	430	18	206	222	428	19	1,229	1,154	2,383	99

(2) 中学校

令和3年5月1日現在

学年別 学校別		1 学年				2 学年				3 学年				計			
		男	女	計	CL	男	女	計	CL	男	女	計	CL	男	女	計	CL
南	普通	79	103	182	6	90	74	164	5	99	98	197	6	268	275	543	17
	知的	6	4	10	2	10	4	14	2	7		7	1	23	8	31	5
	情緒	1		1	1	2		2	1	2		2	1	5		5	1
	計	86	107	193	8	102	78	180	7	108	98	206	8	296	283	579	23
北		21	21	42	2	20	27	47	2	23	22	45	2	64	70	134	6
宇佐美		40	13	53	2	32	27	59	2	29	20	49	2	101	60	161	6
対島		28	47	75	3	43	48	91	3	42	30	72	3	113	125	238	9
門野		33	33	66	2	51	54	105	3	48	47	95	3	132	134	266	8
計	普通	201	217	418	15	236	230	466	15	241	217	458	16	678	664	1,342	46
	知的	6	4	10	2	10	4	14	2	7		7	1	23	8	31	5
	情緒	1		1		2		2		2		2	1	5		5	1
	計	208	221	429	17	248	234	482	17	250	217	467	18	706	672	1,378	52

(3) 幼稚園

令和3年5月1日現在

年齢別 園別		3 歳児				4 歳児				5 歳児				計			
		男	女	計	CL	男	女	計	CL	男	女	計	CL	男	女	計	CL
伊東		8	6	14	1	8	7	15	1	8	8	16	1	24	21	45	3
	湯川	/	/	/	/	/	/	/	/	/	/	/	/	/	/	/	/
竹の台		/	/	/	/	/	/	/	/	/	/	/	/	/	/	/	/
鎌田		/	/	/	/	/	/	/	/	/	/	/	/	/	/	/	/
川奈		/	/	/	/	/	/	/	/	/	/	/	/	/	/	/	/
宇佐美		4	9	13	1	4	8	12	1	5	11	16	1	13	28	41	3
	宮川	/	/	/	/	/	/	/	/	/	/	/	/	/	/	/	/
八幡野		8	3	11	1	6	5	11	1	13	8	21	1	27	16	43	3
富戸		/	/	/	/	/	/	/	/	/	/	/	/	/	/	/	/
池			2	2	1	6	3	9	1	2	4	6	1	8	9	17	1
南		/	/	/	/	/	/	/	/	/	/	/	/	/	/	/	/
	富士見	10	8	18	1	13	6	19	1	10	16	26	1	33	30	63	3
吉田		3	2	5	1	3	6	9	1	6	7	13	1	12	15	27	3
荻		6	10	16	1	7	5	12	1	7	8	15	1	20	23	43	3
計		39	40	79	6	47	40	87	6	51	62	113	7	137	142	279	19

(4) 私立幼稚園

令和3年5月1日現在

年齢別 園別		3 歳児				4 歳児				5 歳児				計			
		男	女	計	CL	男	女	計	CL	男	女	計	CL	男	女	計	CL
野間自由幼稚園		11	14	25	2	12	21	33	2	29	14	43	2	52	49	101	6
伊東聖母幼稚園		2	1	3	1	4	9	13	1	1	4	5	1	7	14	21	1
計		13	15	28	2	16	30	46	2	30	18	48	3	59	63	122	7

(5) 保育園(広域受託児童含む)

令和3年5月1日現在

園別	年齢別				0歳児				1歳児				2歳児				3歳児				4歳児				5歳児				計				備考
	男	女	計	CL	男	女	計	CL	男	女	計	CL	男	女	計	CL	男	女	計	CL	男	女	計	CL	男	女	計	CL	男	女	計	CL	
富士見					9	4	13	2	10	6	16	1	8	14	22	1	11	11	22	1	14	9	23	1	52	44	96	6					
玖須美	1	2	3	1	9	6	15	2	8	8	16	1	9	9	18	1	7	14	21	1	6	6	12	1	40	45	85	7					
広野					2	3	5	1	4	7	11	1	9	8	17	1	10	7	17	1	9	4	13	1	34	29	63	5					
宇佐美					5	4	9	1	11	1	12	1	10	6	16	1	12	11	23	1	12	6	18	1	50	28	78	5					
八幡野	3	0	3	1	6	4	10	1	6	6	12	1	7	10	17	1	9	10	19	1	5	9	14	1	36	39	75	6	公設民営(指定管理者)				
伊豆栄光荻	6	1	7	1	8	6	14	1	7	8	15	1	11	5	16	1	8	8	16	1	7	9	16	1	47	37	84	6	私立保育園				
伊豆栄光富戸	1	1	2	1	7	6	13	1	8	8	16	1	5	10	15	1	9	7	16	1	10	7	17	1	40	39	79	6	私立保育園				
伊豆栄光湯川	5	6	11	1	10	5	15	1	10	7	17	1	13	5	18	1	10	8	18	1	5	14	19	1	53	45	98	6	私立保育園				
つくし	1	1	2	1	9	3	12	1	6	4	10	1	9	6	15	1	11	2	13	1	9	6	15	1	45	22	67	6	私立保育園				
伊豆栄光なぎさ	2	0	2	1	6	2	8	1	2	4	6	1													10	6	16	3	私立小規模保育園				
ちゅうりっぷ	1	2	3	1	3	2	5	1	6	4	10	1													10	8	18	3	私立小規模保育園				
えん	0	1	1	1	0	6	6	1	2	1	3	1													2	8	10	3	私立小規模保育園				
合計	20	14	34	9	74	51	125	14	80	64	144	12	81	73	154	9	87	78	165	9	77	70	147	9	419	350	769	62					

(6) 認定こども園(広域受託児童含む)

令和3年5月1日現在

園名	年齢別	0歳児				1歳児				2歳児				3歳児				4歳児				5歳児				計				備考
		男	女	計	CL	男	女	計	CL	男	女	計	CL	男	女	計	CL	男	女	計	CL	男	女	計	CL	男	女	計	CL	
幼保連携型認定 こども園 川奈愛育クラブ	幼稚部													0	1	1	1	1	0	1		0	0	0		1	1	2	3	4歳児クラス及 び5歳児クラス については幼稚 部、保育部混合
	保育部	3	2	5	1	2	4	6	1	4	4	8	1	6	8	14	1	5	9	14	1	7	5	12	1	27	32	59	4	
合計		3	2	5	1	2	4	6	1	4	4	8	1	6	9	15	2	6	9	15	1	7	5	12	1	28	33	61	7	

6 令和2年度 中学校等卒業生の進路

(令和3年3月卒業生)

学校名			南 中	北 中	宇佐美中	対島中	門野中	合計	
A 進学者	全 日 制	県内	公立	112	33	26	59	59	289
		私立	52	15	17	21	31	136	
		小計	164	48	43	80	90	425	
		県外	公立	2			1		3
		私立	5	1		2		8	
		小計	7	1		3		11	
	計			171	49	43	83	90	436
	定時制			5		2	3	1	11
	通信制			4	2	2	1	1	10
	高 専						1		1
	特別支援高等部			4					4
合計			184	51	47	88	92	462	
B	専修学校(高等課程)								
C	専修学校(一般課程) 各種学校								
D	職業能力開発校								
E	就職者(A~Dを除く)		1	1				2	
F	上記以外のもの		1		2	4		7	
G	不詳死亡								
H	卒業生総数		186	52	49	92	92	471	

(再掲) A・B・ Cのうち 就職者	Aのうち	1					1
	Bのうち						
	Cのうち						
	計	1					1

進 学 率	A/H	98.9%	98.1%	95.9%	95.7%	100.0%	98.1%
	(A+B+C)/H	98.9%	98.1%	95.9%	95.7%	100.0%	98.1%

7 令和2年度 就学猶予・免除・死亡

区分	小学校			中学校			合計		
	男	女	計	男	女	計	男	女	計
就学猶予・免除	0	0	0	0	0	0	0	0	0
死亡	0	0	0	0	0	0	0	0	0
計	0	0	0	0	0	0	0	0	0

8 令和2年度 転入・転出児童生徒数

区分	校名	小学校										中学校					総計		
		東	西	川奈	大池	宇佐美	八幡野	富戸	池	南	旭	小計	南	北	宇佐美	対島		門野	小計
市外	転入	3	1	6	3	5	1	0	5 ⁽³⁾	13	9 ⁽²⁾	46 ⁽⁵⁾	2 ⁽¹⁾	0	1	1	0	4 ⁽¹⁾	50 ⁽⁶⁾
	転出	2	4	7	1	5	1	1	2	8	5 ⁽²⁾	36 ⁽²⁾	5 ⁽¹⁾	1	1	2	1	10 ⁽¹⁾	46 ⁽³⁾
市内	転入	0	2	0	0	1	0	0	0	3	2	8	2	1	0	0	0	3	11
	転出	1	3	1	0	1	0	1	1	3	1	12	0	0	0	1	2	3	15

※ () 内は、海外学校及び県立特別支援学校の転入出者数 (内数)

9 学校給食

令和2年度 給食内容別実施内訳

区分	調理場	運営方法	実施校	児童生徒数 (R2.5.1現在)	説明
完全給食	単独校調理場	直営	注1 西小学校	286人	①小学校 ・1食単価290円(牛乳代を含む。) ・注5年間平均183回実施 ・月額給食費4,800円11か月徴収 ②中学校 ・1食単価350円(牛乳代を含む。) ・注5年間平均183回実施 ・月額給食費5,800円11か月徴収
			八幡野小学校	303人	
			富戸小学校	106人	
	注2 門野中学校 共同調理場	委託	池小学校	75人	
	門野中学校		295人		

完全 給食	注3 宇佐美小学校 共同調理場	委託	宇佐美小学校	338人	注釈1 西小学校 ・自校の給食のほか、併設の県立東部 特別支援学校伊東分校の給食も調理
			宇佐美中学校	157人	
	注4 給食センター	委託	東小学校	189人	注釈2 門野中学校共同調理場 ・令和2年2学期から開始
			川奈小学校	20人	
			大池小学校	379人	注釈3 宇佐美小学校共同調理場 ・平成26年2学期から開始
			南小学校	598人	
			旭小学校	170人	注釈4 給食センター ・平成28年2学期から開始
			南中学校	574人	
			北中学校	143人	注釈5 年間計画回数。令和2年度は 新型コロナウイルス感染症対策の ため4月・5月は給食を実施せず、 6月3日から開始。
			対島中学校	257人	

10 特別支援学級

障害のある児童・生徒に対する教育のため、伊東市就学支援委員会により、適切な就学支援を行っており、東小学校、西小学校、宇佐美小学校、八幡野小学校及び南中学校に特別支援学級を開設している。また、言語通級指導教室を西小学校と大池小学校（サテライト教室）に、自閉症及びLD、ADHD通級指導教室を西小学校に開設している。

令和3年度の特別支援学級の状況は、小学校4校（東小、西小、宇佐美小及び八幡野小）で9学級51人、中学校（南中）で6学級36人が在籍している。

なお、この他、静岡県立東部特別支援学校伊東分校がある。

11 研究指定校

伊東市教育委員会研究指定校

- ・伊東市立西小学校 令和2年度～3年度
- ・伊東市立池幼稚園 令和3年度～4年度

12 令和2年度 教育相談室利用状況

利用状況内訳 電話 27 件、面接 16 件、無言電話 12 件、総計 55 件

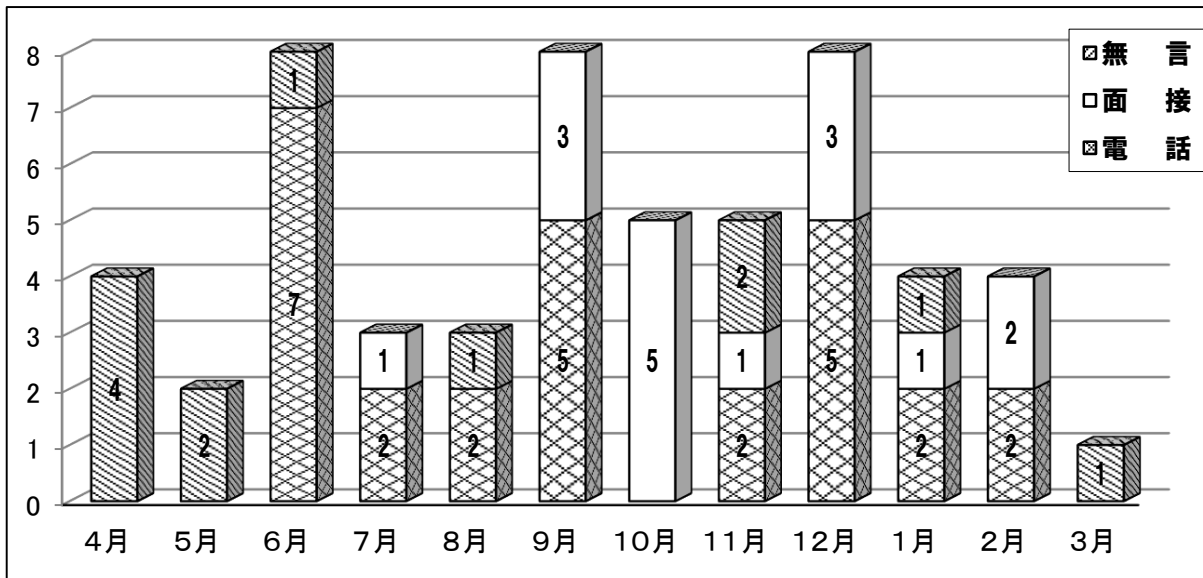

相談者内訳 (相談件数 43 件 ※無言電話を除く)

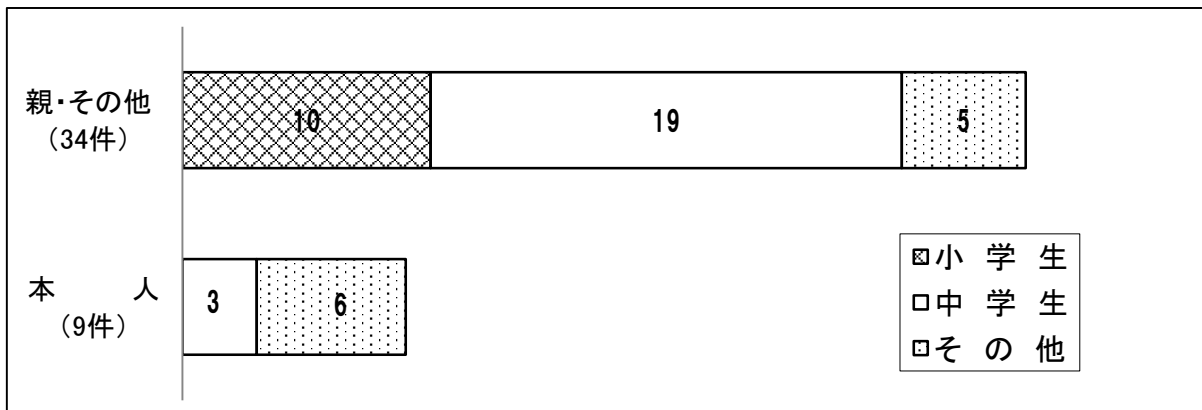

相談内容別割合 (相談件数 43 件 ※無言電話を除く)

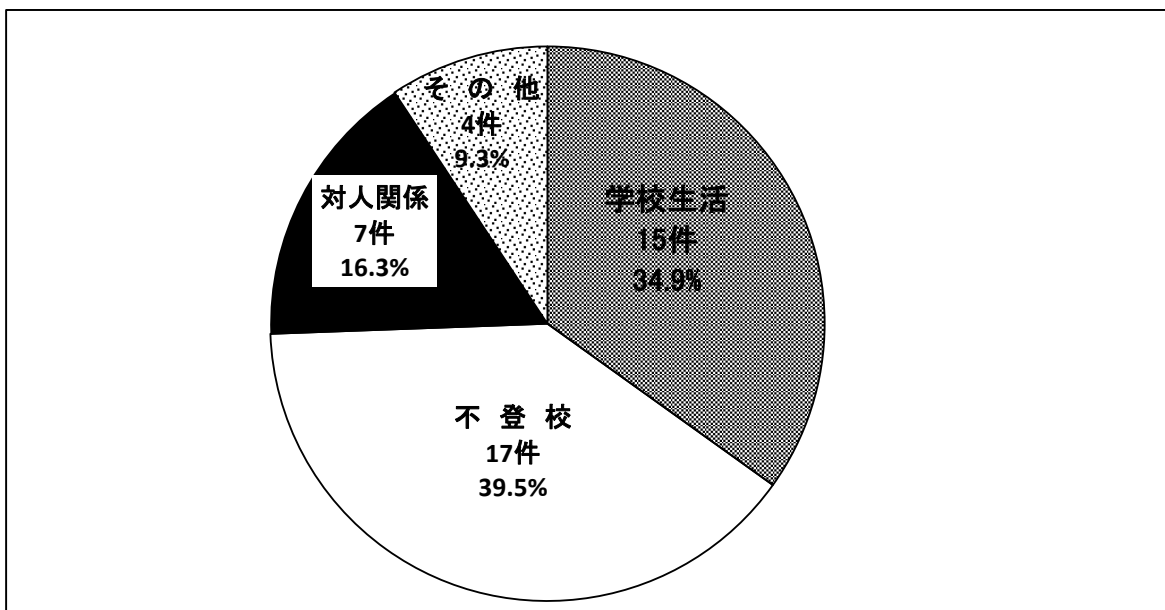

13 令和2年度 就学援助費及び奨励費

種 別	小 学 校		中 学 校		合 計	
	人 数	金 額	人 数	金 額	人 数	金 額
入 学 準 備 費	人 42	円 1,705,200	人 52	円 2,464,800	人 94	円 4,170,000
学用品及び通学用品費	273	3,502,810	179	4,106,649	452	7,609,459
校外活動費	宿泊あり	0	0	0	0	0
	宿泊なし	162	388,629	111	302,514	273
給 食 費	272	8,787,557	168	6,536,949	440	15,324,506
修 学 旅 行 費	49	793,006	54	398,608	103	1,191,614
通 学 費	0	0	10	207,070	10	207,070
体 育 実 技 用 具 費	0	0	21	100,800	21	100,800
医 療 費	12	65,882	1	2,170	13	68,052
特別支援教育就学奨励費	31	662,218	23	1,271,212	54	1,933,430
計	341	15,905,302	207	15,390,772	548	31,296,074

(表中、計欄の人数は実数)

14 令和2年度 日本スポーツ振興センター掛金及び給付金

種 別	掛 金				給 付 金		
	人 数	保 護 者 負 担	市 負 担 金	計	件 数	金 額	
小 学 校	一 般	2,219	909,790	1,164,975	2,074,765	220	1,508,962
	要 保 護	22	0	1,210	1,210		
	準 要 保 護	230	0	215,050	215,050		
	計	2,471	909,790	1,381,235	2,291,025		
中 学 校	一 般	1,244	510,040	653,100	1,163,140	223	1,414,678
	要 保 護	23	0	1,265	1,265		
	準 要 保 護	161	0	150,535	150,535		
	計	1,428	510,040	804,900	1,314,940		
幼 稚 園	一 般	344	58,480	39,560	98,040	14	129,364
保 育 園	一 般	443	122,835	39,780	162,615	14	73,594
	要 保 護	2	0	110	110		
	計	445	122,835	39,890	162,725		
合 計	一 般	4,250	1,601,145	1,897,415	3,498,560	471	3,126,598
	要 保 護	47	0	2,585	2,585		
	準 要 保 護	391	0	365,585	365,585		
	計	4,688	1,601,145	2,265,585	3,866,730		

15 令和3年度 使用教科書一覽

(1) 小 学 校

教 科	発 行 所	記 号	学 年
国 語	学校図書(株)	国 語	1・2・3・4・5・6
書 写	学校図書(株)	書 写	1・2・3・4・5・6
社 会	東京書籍(株)	社 会	3・4・5・6
地 図	(株)帝国書院	地 図	4・5・6
算 数	学校図書(株)	算 数	1・2・3・4・5・6
理 科	東京書籍(株)	理 科	3・4・5・6
生 活	東京書籍(株)	生 活	1・2
音 楽	(株)教育芸術社	音 楽	1・2・3・4・5・6
図 工	日本文教出版(株)	図 工	1・2・3・4・5・6
家 庭	開隆堂出版(株)	家 庭	5・6
保 健	東京書籍(株)	保 健	3・4・5・6
外 国 語	東京書籍(株)	外 国 語	5・6
道 徳	日本文教出版(株)	道 徳	1・2・3・4・5・6

(2) 中 学 校

教 科	発 行 所	記 号	学 年
国 語	光村図書(株)	国 語	1・2・3
書 写	光村図書(株)	書 写	1・2・3
社 会	東京書籍(株)	地 理	1・2
	東京書籍(株)	歴 史	1・2・3
	東京書籍(株)	公 民	3
地 図	(株)帝国書院	地 図	1・2・3
数 学	学校図書(株)	数 学	1・2・3
理 科	大日本図書(株)	理 科	1・2・3
音 楽	(株)教育芸術社	一 般	1・2・3
	(株)教育芸術社	器 楽	1・2・3
美 術	日本文教出版(株)	美 術	1・2・3
保 健 体 育	東京書籍(株)	保 体	1・2・3
技 術 家 庭	開隆堂出版(株)	技 術	1・2・3
	開隆堂出版(株)	家 庭	1・2・3
英 語	開隆堂出版(株)	英 語	1・2・3
道 徳	東京書籍(株)	道 徳	1・2・3

16 令和3年度 教科等研究員

教科等	氏名	校名	教科等	氏名	校名
国語	常盤 后徳	宇佐美中	技術・家庭	佐藤 真希子	宇小
社会	中島 竜吾	南中	外国語	加藤 亜紀奈	門中
算数・数学	井戸 寛	宇佐美中	生活・総合	青木 智子	池小
理科	杉本 翔太	南中	道徳	藤本 貴博	東小
音楽	杉本 麻実	南中	特別活動	河野 祐一	富戸小
図工・美術	—	—	特別支援教育	日吉 悠里子	南中
保健体育	工藤 裕平	東小			

17 令和3年度 学校関係団体

団体名	代表者	事務局所在地	団体名	代表者	事務局所在地
校長会	操上 俊樹	南中	中体連	栗原 正行	対島中
教頭会	石井 聡	八幡野小	中文連	齋藤 秀輝	門野中
教育研究会	小形 丈晴	西小	園長会	大川 彩子	伊東幼稚園
学校保健会	山本 佳洋	教育委員会	P T A連絡協	杉山 純也	南中

18 令和3年度 伊東市校長会組織分担表

令和3年4月1日現在

伊東市校長会

東豆校長会 (伊東)

市教研

外部団体 (市)

外部 (県・東部)

役	氏名
会長	操上
副会長	杉本
幹事	小 濱村
	中 鈴木
庶務・会計	◎ 高橋
監査	杉本
	栗原
厚生	◎ 山下
	荒井
	関野
	力石
教頭会	飯田
教務主任会	小 関野
	中 荒井
教育課程	小 関野
	中 荒井
研修	* 中西
	山下
ITO学校改善	* 力石
	小形
	操上
不祥事根絶	◎ 齋藤
	濱村
幹事会	
会長・副会長・小中幹事・教研会長	

役	氏名		
会長	操上		
小学校部会幹事	◎ 濱村		
中学校部会幹事	鈴木		
研究推進委員	中西		
専門委員会	研究部会	学校経営	◎ 齋藤
		教育課程	関野
		生徒指導	荒井
		特別支援	◎ 飯田
	対策・特別委	人・定・給	◎ 関野
		福利・厚生	高橋
		進路対策	栗原
		研究構想	◎ 力石
		顕彰会	山下
		特別支援学級設置校幹事会	◎ 飯田
県校長会代議員	操上		
	杉本		
人事	操上		
中体連	◎ 栗原		
中文連	齋藤		
教員指導力向上	◎ 荒井		
東豆教育講演会	杉本		
厚生	◎ 山下		
会計	◎ 高橋		
会計監査	小形		

役	氏名
会長	小形
副会長	◎ 関野
文集編集	齋藤
経営	濱村
国語	齋藤
書写	◎ 齋藤
社会	◎ 荒井
算数・数学	鈴木
理科	◎ 山下
音楽	◎ 中西
図工・美術	◎ 力石
保健体育	栗原
技術・家庭	◎ 高橋
英語	◎ 杉本
生活総合	◎ 高橋
道徳	◎ 中西
特別活動	◎ 力石
学校保健	◎ 山下
図書館	関野
情報教育	関野
特別支援	◎ 飯田
生徒指導	荒井
学校給食	濱村
事務	鈴木
小規模教育	

役	氏名
市P連副	操上
公民館運営兼社会教育	小形
福祉評協	高橋
交通安全	力石
青少年委	飯田(小)
	荒井(中)
補導センター運営委	飯田(小)
	荒井(中)
学警連	飯田(小)
	荒井(中)
要保護児童対策地域協議会	委 荒井(中)
	担 飯田(小)
児童館運営	担 養教山田
	山下
教支C協議会	関野(小)
	操上(中)
国税モニター	中西
民生委員推薦	鈴木
男女共同参画	濱村
子供子育て会議	栗原
スポーツ団体担当	力石(小)・栗原(中)
総合戦略推進委員会	操上
市文化振興委員会	杉本
育英奨学選考委	中学校長

役	氏名
静教研	小形
県教育会館	操上
県学校保健会	◎ 山下
県学校給食会	濱村
東豆中体連	◎ 栗原
東豆中文連	齋藤
日本教育会	◎ 操上
東豆教育協議会	操上
東豆租税協議会	操上・中西
学生協組織運営委員会	高橋
静教研東豆地区評議員 (校長代表)	熱海(片桐)
(教員代表)	伊東(末吉)
東豆互助組合	◎ 操上

◎は東豆代表

19 大規模・突発地震発生による学校・家庭の対応

●印 突発地震が起きたとき

居場所		登校中	学校にいるとき			下校中	家にいるとき
			授業中	休み時間	放課後		
学校 の 対 応	児童生徒	<ul style="list-style-type: none"> ●家に帰った方が近い者はそのまま家に帰る ●学校に近い者、すでに登校している者は教室へ入る ●大きな塀や屋根の下からはなれる ●海岸に近い場合は、津波を避けるため、できるだけ高い所へ避難する 	<ul style="list-style-type: none"> ●机の下に身をかがめる ●教員の指示に従う ●引き渡しにより保護者と下校する 	<ul style="list-style-type: none"> ●外にいる場合は、校舎からできるだけはなれる ●教室にいた人は、机の下に身をかがめる ●ゆれがすんだら、教員の指示に従う 	<ul style="list-style-type: none"> ●外にいた人は、校舎からできるだけはなれる ●教室にいた人は、机の下に身をかがめる ●ゆれがすんだら、教員の指示に従う 	<ul style="list-style-type: none"> ●大きな塀や屋根の下からはなれる ●ゆれがすんだら学校か家の近い方へ行く ●海岸に近い場合は、津波を避けるため、できるだけ高い所へ避難する 	<ul style="list-style-type: none"> ●家の人の指示に従う ●自宅に待機する
	職員	<ul style="list-style-type: none"> ●そのまま出勤し、すでに登校した児童の掌握に当たり、人数を正確に把握する ●学校周辺にいる児童生徒を学校に誘導する ●保護者に引き渡す準備をする ●担任以外は係分担に従って行動する 	<ul style="list-style-type: none"> ●児童生徒を机の下にもぐらせ、安全を確かめる（被害状況確認） ●児童生徒を運動場へ誘導する ●担任以外は係分担に従って行動する（防災点検） ●児童生徒の人数を確認して「引き渡し」の準備をする 	<ul style="list-style-type: none"> ●担任以外は係分担に従って行動する（防災点検） ●ゆれがすんだら教室へ戻り安全を確かめる（被害状況確認） 	<ul style="list-style-type: none"> ●学校に残っている児童の人員、安全を確かめる（被害状況確認） ●教室に戻って残留者の有無を確かめる 	<ul style="list-style-type: none"> ●学校周辺にいる児童の帰宅指導に当たる ●帰宅不能者の指導管理に当たる ●災害応急対策要員は学校に引返し、学校長の指示に従う ●応援要員は自宅待機 	<ul style="list-style-type: none"> ●災害応急対策要員は出勤し、応援要員は学校の指示を待つ（被害状況確認）
居場所		登校中	学校にいるとき			下校中	家にいるとき
家庭 の 対 応	保護者	<ul style="list-style-type: none"> ●子供が登校した場合は引き取りに行く。 	<ul style="list-style-type: none"> ●火のしまつをする。（ガス栓をしめる、コンセントを抜く） ●学校へ児童を「引き取り」に行く 			<ul style="list-style-type: none"> ●子供が学校に戻った場合は引き取りに行く。 	<ul style="list-style-type: none"> ●火のしまつをする ●津波やがけくずれの恐れのあるところは避難する
	児童生徒	<ul style="list-style-type: none"> ●場所に応じて適切な避難行動を行う。 ●避難する場所をあらかじめ決めておく 	友達の家にいたとき <ul style="list-style-type: none"> ●室内での避難行動をとる。 ●大人の指示に従う。 	塾やけいこごとのとき <ul style="list-style-type: none"> ●右に同じ 		<ul style="list-style-type: none"> ●登校中に同じ 	<ul style="list-style-type: none"> ●自宅に待機し、各家庭の判断により必要であれば避難する。
避難 場 所	1次	<ul style="list-style-type: none"> ●近くの安全な場所 ●自宅又は学校の近い方 	<ul style="list-style-type: none"> ●校内（運動場） 			<ul style="list-style-type: none"> ●登校中に同じ 	<ul style="list-style-type: none"> ●各所
	2次		<ul style="list-style-type: none"> ●必要に応じて校外 				
連絡先		<ul style="list-style-type: none"> ●学校 ●家庭 ●保護者が学校に提出している緊急連絡先 					

VI 生涯学習

1 生涯学習の主要施策

(1) 生涯学習社会の進展に向けて

教育行政は「人づくり、地域づくり」のための社会教育のあり方を基調としつつ、地域と家庭、そして学校がそれぞれの役割を明確にし、更なる連携を強化し、生涯学習の基盤充実や各種事業の拡充に努め、生涯学習社会の構築を図っていく。

本市教育委員会では、「心豊かな人を育み生涯にわたって学習できるまち」を目標に、市民が生涯を通じていつでも、どこでも、いつまでも自由に学習機会を選択して学ぶことができるよう、生涯学習大綱に基づく施策の実施、時代に即応した社会教育の充実、市民一人一文化・スポーツの実践、更にあいさつ運動を日常生活の中で展開すべく、次に掲げる諸施策を積極的に進め、本市教育の振興を図っていく。

(2) 人間形成の基盤を培う家庭教育の充実

近年は、核家族化などもあり親の育児に対する知識や経験が不足し、「わが子を育てる」ことに不安を抱く親が増加していると考えられるため、親の責任意識の醸成を図り、人として生きていくための家庭におけるしつけや思いやりの心を育てるための教育として、地域や学校と連携し、家庭教育や子育てなどの講座や相談体制の充実に努める。

① 家庭教育学級の開設

市内小・中学校及び幼稚園に家庭教育学級を開設するよう呼びかける。

学習課題は、家庭におけるわが子のしつけや一般教養、健康講座などテーマを幅広く取り上げ、学級生相互の情報交換とコミュニケーションの場とする。

② 楽しく学ぶ子育て講座の開設

核家族化や、地域とのつながりが薄れている現代においては、育児への示唆を受ける機会が少ない上、同じ年の子を持つ親同士が触れ合う機会さえ少なくなっている。また年々育児に関する考え方は変わってきており、積極的に育児に関わる父親も増えてきた。

そこで学習を通し、男女を問わず子育てに関わる人の知識を深め、また親の育児への不安を解消するため、同じ育児に関わる人たちの仲間づくりの場として「楽しく学ぶ子育て講座」を開設する。

※ 令和3年度は、新型コロナウイルス感染症拡大防止のため中止。

③ 家庭教育支援活動の実施

すべての親が安心して家庭教育を行えるよう家庭教育支援アドバイザーによる講座を開設し、幼稚園、小・中学校等との連携により、保護者への学習機会の提供等を行う。

ア 家庭教育支援講座

幼稚園、小・中学校における懇談会や家庭教育学級等において静岡県教育委員会が作成した家庭教育ワークシート「つながるシート」を活用した講座を実施する。

イ 親学講座

小・中学校の入学説明会等で新入生保護者を対象とした講座を実施する。

(3) 地域と一体になった青少年の健全育成

子どもの活動の場を地域へ求めているが、青少年の健全育成を目的とした多くの団体は、少子化などもあり活動することが難しくなっている現状がある。

昨今、SNS などの普及で青少年を取り巻く環境は急激に変化し、様々な問題が潜在化しているほか、近年は非行の凶悪化や低年齢化、また不登校などの問題もある。こうした事態を重大に受け止め、青少年の問題を大人の問題としてとらえ、まず大人が姿勢を正し、モラルの向上や地域の教育力を高めていくための運動を推進し、青少年の心を育てる大人の輪を広げるための活動を展開していくよう努める。

① 青少年問題協議会

青少年の指導・育成・保護及び総合的施策の樹立のため関係機関及び団体相互の連携を図る。

② 青少年補導センター

青少年の非行・被害を防止するために、各地域及び関係機関などから選任された補導員により街頭補導を実施している。また、地域の有害環境等を調査し、地域の実態に即した環境整備に努める。

③ 青少年の健全育成（組織活動の支援）

青少年の健全育成は、市民すべての願いである。広く市民総ぐるみの運動を展開し、次代を担う青少年の心身の健全な育成が図れるよう、青少年育成市民会議、PTA 連絡協議会等の活動を支援する。

④ あいさつ運動の推進

住民相互のあいさつや声かけは、地域づくりや安全な環境づくりという観点からも、大きな効果が認められることから、青少年にとって、明るく健全な社会環境をつくるため、「あいさつの声が響きあうまちづくり」をキャッチフレーズに、市全体で「あいさつ運動」を推進する。

そこで、趣旨の賛同者を募集するとともに、学校や各団体及び事業所等と連携を図り、組織的にあいさつの輪を広げていき、地域住民一人一人が地域への所属感をもち、より良い人間関係を構築するための一助として、この「あいさつ運動」を展開していく。

また、県の「青少年の非行・被害防止強調月間（7月）」と「子ども・若者育成支援強調月間（11月）」に併せて「伊東市あいさつ運動市民一斉活動」を年2回開催する。

⑤ 少年教育

近年の子どもたちは室内での遊びを好み、地域に出て、自然や文化に触れる機会や地域の仲間と一緒に遊ぶといった直接体験をすることが少なくなっている。

将来に向けて、少年たちの人間性豊かな人格の形成を図るため、市主催事業などを通じて、集団的な体験学習を通じてのルールへの尊重、責任感、協調性などを学ぶ機会を提供する。

ア 小学生ふるさと教室

小学5・6年生を対象に、郷土の史跡や文化に触れるとともに、農業や漁業、伝統行事など様々な体験を通じ、郷土・伊東を学び、伊東を愛する心を育てることを目的として、年間を通じた教室を開催する。

※ 令和3年度は、新型コロナウイルス感染症拡大防止のため規模を縮小して実施。

イ わたしの主張発表会

市内5中学から選抜された10人の中学生たちが、日ごろ、家庭・学校・地域及び仲間について思っていることを広く市民に訴え、社会の一員としての自覚を高める契機とし青少年の健全育成に対する市民の理解と関心を深める。

※ 令和3年度は、新型コロナウイルス感染症拡大防止のため中止。

ウ 小学生の船

小学5・6年生を対象に、大島での2泊3日の船旅を体験させ、海洋についての学習のほか、仲間を通じて友情・責任・協調・忍耐の精神と社会性を養う。

※ 令和3年度は、新型コロナウイルス感染症拡大防止のため中止。

エ 放課後子ども教室推進事業

少子化や核家族化の進行、就労形態の多様化及び家庭や地域の子育て機能・教育力の低下など、子どもを取り巻く環境の変化を踏まえ、放課後等に子どもが安心して活動できる場の確保とともに、次世代を担う児童の健全育成として支援していく。

オ リーダー養成事業「夢チャレンジくらぶ」

中高生を対象に、年少者を指導育成する能力を備えるため、小学生ふるさと教室にリーダーとして参加させ、共に郷土を学びながら活動を通して社会性やリーダーシップを培う。

※ 令和3年度は、新型コロナウイルス感染症拡大防止のため規模を縮小して実施。

カ 善行賞

子どもたちの善い行いを、できるだけ多く認め、励まし、その行いの輪を広げるとともに、人や社会のために進んで行動しようとする意欲を高めるため、各校及び地域から推薦された児童・生徒を表彰する。

⑥ 青少年健全育成活動応援補助金

本市の未来を担う青少年の健全育成を推進するために行う活動に対し、伊東市青少年健全育成活動応援補助金を交付する。

⑦ 成人式

新成人の晴れの門出を祝うため、平成13年4月2日～平成14年4月1日生まれの方を対象に、成人式を開催する。

(4) 心豊かな人生をつくり出す生涯学習講座の充実

市民が「いつでも、どこでも、いつまでも」生涯にわたって学べるよう、生涯学習講座の充実を目指す。急速な科学技術の発達、少子高齢化、多様な情報化などにより、私たちの生活環境は大きく変化し、市民は、より高度で多様な生涯学習の機会を求めている。これらの要求に応えるため、生涯学習センター中央会館を学習拠点とし、ひぐらし、池、赤沢、荻の各会館や各コミュニティセンターを活用した成人向けの講座・教室・学級を開設するとともに、生涯学習自主グループの活動についても支援していく。

① 市民大学講座の開設

公民館事業の一環として、昭和56年度から開設。市内で活動する講師の発掘や、講座修了後に自主サークル活動へ移行するサポートを行い、生涯学習活動の振興に努める。

② 女性教育

女性の個性と能力があらゆる分野で発揮されることが、社会の安定と発展のためにますます重要となっていることから、女性連盟の活動に対して補助を行い、女性リーダーとしての資質の向上を図る。

③ いでゆ大学

高齢者の豊富な人生経験を社会に活かしながら、自らも余暇を楽しむための学習機会を提供することを目的として「いでゆ大学」を開設する。

また、講座の卒業者が自主的に運営する「いでゆ大学OB会」も支援していく。

※ 令和3年度は、新型コロナウイルス感染症拡大防止のため縮小して実施。

④ 市民憲章の実践

昭和42年8月市制施行20周年を記念して制定された「伊東市民憲章」の実践活動は、社会教育活動でもあるので、機会あるごとに市民憲章の唱和をし、周知を図る。

⑤ 生涯学習施設

名 称	開設年月日	敷地面積	建物面積	施 設 内 容
生涯学習センター 中央会館	昭和55年 10月1日	m ² 2,123	m ² 1,520	鉄筋4階建、 第1・2会議室、第1・2和室、 第1・2研修室、視聴覚室、 美術工芸室、トレーニング室兼展示室
生涯学習センター ひぐらし会館	平成6年 12月1日	463	1,787	鉄筋3階建 第1・2会議室、ホール・楽屋 トレーニング室、和室、 幼稚園遊戯室
生涯学習センター 池会館	平成8年 8月2日	2,676	1,102	鉄筋3階建 大会議室、小会議室、和室、 ホール、図書コーナー、 健康コーナー、調理室
生涯学習センター 赤沢会館	平成10年 7月1日	561	703	鉄筋3階建 大会議室、和室、調理室、 図書コーナー、健康コーナー
生涯学習センター 荻会館	平成13年 12月1日	1,283	1,286	鉄筋3階建 大会議室、児童室兼会議室 図書コーナー、和室、調理室、 トレーニング室

(5) 図書館・文化ホール建設に向けた検討会

平成30年10月に図書館及び文化ホールの建設候補地及び建設形態について検討する有識者会議を発足し、『図書館・文化ホール建設に向けた整備の方向性（平成30年3月作成）』を基に、地域タウンミーティングや未来ビジョン会議の情報を共有しつつ、多様化及び高度化する利用者ニーズ等に対応した本市にふさわしい施設建設に向け、伊東市小・中学校の適正配置や県立高校の統廃合等の動きにも注視しつつ、建設形態の決定及び建設候補地の選定に関し、先進地視察の実施や民間活力の活用も含めた多角的な見地からの議論を進めた。

令和2年11月までに9回の検討会を開催し、以下のとおり市長に報告を行った。

ア 図書館・文化ホールの「建設形態」及び「図書館建設候補地の選定」について

(令和元年10月9日に中間報告)

【報告内容】

- ・図書館と文化ホールを別々に建設すること
- ・新図書館は『マンダリンホテル跡地』を候補地として、図書館を先行して建設すること

イ 文化ホールの建設候補地の選定について (令和2年12月24日に最終報告)

【報告内容】

- ・新文化ホールの建設地を『伊東駅前』・『統合後の西小学校』の2か所に選定

新図書館建設については、上記アの報告を踏まえ、令和元年10月28日の市長定例記者会見にて、「図書館・文化ホールを別々に建設すること」、「新図書館は『マンダリンホテル跡地』を候補地として、図書館を先行して建設すること」、「文化ホールについては、市内小・中学校の適正配置や県立高校の統廃合を見据える中、今後検討をしていく。」旨を発表し、基本構想の策定に着手した。

新文化ホール建設については、新たに文化拠点となる建設候補地を「伊東市図書館・文化ホール建設に向けた検討会」で選定された2か所のほか、民間事業者から自己所有地を候補地とする意見や提案を広く求め、候補地の条件整理や比較検討を行う。

今後は市長部局が担当となり、基本構想、基本計画の策定に繋げる取組を実施していく。

(6) 伊東市新図書館基本構想の策定

図書館機能と生涯学習センター機能を併せ持つ施設の移転建設に向け、コンセプトやサービス、必要諸室、ゾーニング等を検討するとともに、将来的な運営も見据えた「伊東市新図書館基本構想」を策定した。

ア 伊東市新図書館基本構想策定委員会及び市民ワークショップの開催

学識経験者を始め、市内関係機関の代表等によって構成する基本構想策定委員会及び学校推薦による学生と公募市民が参加する市民ワークショップを開催し、広く意見を伺った。

イ 新図書館において拡充する機能

これまでいただいたご意見を踏まえ、以下7つの機能を拡充する。

- ①交流機能、②一般コーナー機能、③伊東市情報センター機能、④児童コーナ

一機能、⑤ティーンズコーナー機能、⑥生涯学習センター機能、⑦ICT機能
ウ 伊東市新図書館コンセプト

『夢と未来を育む図書館』～ひとりひとりの創造拠点～

エ 蔵書目標等

- ・目標蔵書冊数：33.3万冊
- ・児童書割合：25%（83,250冊）
- ・閉架率：50%程度（約16.7万冊程度）

オ 施設面積の検証（以下3案について検証）

	①拡充する機能を全て入れ込んだ案	②各機能を融合した案	③各スペースを多目的に活用した案
面積合計	7,500㎡	6,000㎡	5,000㎡
超概算工事費	37.5億円	30億円	25億円

※上記3案をもとに、基本計画にて施設規模を決定する。

(7) 郷土に根ざした香り高い文化の振興

市民の生涯学習に対する関心はますます高くなり、心豊かで生き甲斐のある生活を創造するための芸術文化の振興は大きな役割を担っている。

地域の香り高い文化を創造するため、「市民一人一文化」を掲げ、芸術祭、姉妹都市との交流など、文化協会をはじめとする関係団体等の協力を得る中で、より多くの市民の文化活動への参加を求める一方、関係団体の活動を援助する。

また、文化財の保護、保存に努めるとともに、市民が文化財に愛着をもち、身近に接することができるよう、「文化財講座」などを通じ、文化財に親しむ機会を拡充し、文化財愛護の精神を育てる。

① 芸術祭の開催

市民が芸術・文化に触れる機会を提供するため、市芸術祭を開催する。

② 姉妹都市との交流

市文化協会をはじめ、市内関係団体による姉妹都市「諏訪市」との交流を図り、両市民の文化の交流・発展に努める。

③ 観光会館文化芸術事業の開催

観光会館での文化芸術事業として、舞台公演等を実施する。

④ 文化団体の育成

市民の自主文化活動を支援するため、諸文化団体を包括する文化協会の活動を援助し、その育成に努める。

⑤ 文化財の保護

文化財は、先人から受け継がれた市民の共有財産である一方、時の経過とともに失われるものも多いため、有形無形の文化財の現状を把握し、保護対策に努めるとともに、文化財に対する理解を深め、愛護思想を普及し郷土愛を育む。

また、埋蔵文化財については、包蔵地を把握して広く一般に周知するとともに、開発行為との調整により保護が困難である場合は、発掘調査を実施し、記録保存の形で先人の遺産を永く後世に伝える。

⑥ 文化財管理センター

伊東市文化財管理センターにおいては、市内から出土した埋蔵文化財や市民から寄贈された民俗資料などを集中的に管理保管し、その一部を展示公開している。

(月曜日休館)

名 称	開設年月日	敷地面積	建物面積	施 設 内 容
文化財管理センター	平成8年 4月1日	2,178㎡ 幼稚園園 庭を含む	1,836㎡	鉄筋地下1階地上3階建 展示室・収蔵室・図書資料 室・編集室・展開室・写真 資料庫・暗室・機材庫

令和2年度の文化財管理センター入館の状況

開館日数276日 入館者1,250人 1日平均入館者4.5人

⑦ 郷土資料館

郷土資料館の建設については、観光資源としての活用も含め、構想を具体化するための研究協議を継続していく。

⑧ 木下柰太郎記念館

昭和60年度に開館した市立木下柰太郎記念館の整備を進め、資料の収集充実を図るとともに、特別展を初め、ミニ展示・特集展示等を開催する。

令和2年度木下柰太郎記念館入館者状況

開館日数		279日
有料入館者	大人	1,458人
	小人	15人
無料入館者	大人	208人
	小人	215人
合 計		1,896人
一 日 平 均		6.8人



木下柰太郎記念館

(8) 伊東市史刊行

伊東市の原始時代から現代にいたる先人の歩みを明らかにし、これまでに発見された新たな歴史資料や研究の成果を取り入れ、市民の郷土に対する理解を深め、次の世代に歴史、文化を継承していくことを目的として、平成11年度から伊東市史編さん事業として、伊東市史資料編等を刊行してきた。

平成29年度からは市史資料管理事業として、収集された歴史資料の管理や公開を行うとともに、より伊東の歴史をわかりやすく解説する通史編を刊行しており、令和2年度に『伊東市史 通史編 伊東の歴史Ⅲ - 明治・大正・昭和 -』が完成した。

市史編さん事業で刊行された出版物

伊東市史 史料編 『考古・文化財』、『古代・中世』、 『近世Ⅰ』、『近世Ⅱ』、『近現代Ⅰ』、『近現代Ⅱ』	
伊東市史別編 『伊東の自然と災害』	図説 伊東の歴史
市史調査報告 第1集～第3集	伊東市史研究 1号～11号
伊東市史叢書 第1集～第6集	伊東市史通史編Ⅰ、Ⅱ、Ⅲ

2 令和2年度 生涯学習講座参加実績等

(1) 市民大学講座

新型コロナウイルス感染症拡大防止のため、前期講座を中止し、後期講座についても回数を減らして実施した。

	開設講座名	講師	開設時期・時間	回数	募集人数	申込人数	受講人数	皆勤者出席率	備考
後期	終活ことはじめ ～やさしい第一歩～	貫洞 若菜	11月6日、11月13日 金曜日 10:00～12:00	2回	16人	9人	6人	6人 100.0%	平均年齢70.5歳 会場 ひぐらし会館
	片付けの基本 ～スッキリ暮らしのすすめ方～	貫洞 若菜	11月27日、12月4日 金曜日 10:00～12:00	2回	16人	14人	10人	9人 95.0%	平均年齢60.9歳 会場 ひぐらし会館
	脳トレ！ 大人の数学	井上 隆	10月28日、11月4日、11日、 18日 水曜日 13:30～15:30	4回	15人	16人	14人	9人 85.7%	平均年齢85.7歳 会場 ひぐらし会館

合計	3講座	8回	受講者総数 30人	8回	47人	39人	30人	24人 93.6%	平均年齢 72.4歳
----	-----	----	-----------	----	-----	-----	-----	--------------	---------------

(2) 各種講座等

教室・講座	講師名	開設期間	回数	主な内容	参加人員
小学生ふるさと教室	生涯学習課職員 ほか	令和2年8月 ～令和2年11月	7	農業・漁業体験、環 境学習、お飾りづく りほか	受講生 61 人 延べ 335 人
わたしの主張発表会 ※	—	—	—	中学生による意見 発表会	—
夢チャレンジくらぶ	生涯学習課職員 ほか	令和2年8月 ～令和2年11月	7	青少年リーダーの 養成を目的とする 年少者への指導育 成	受講生 23 人 延べ 118 人
小学生の船 ※	—	—	—	伊豆大島での体験 活動と宿泊訓練等 事前・事後研修	—
楽しく学ぶ 子育て講座 ※	—	—	—	子育てに関する講 話 一般教養（料理等）	—
いでゆ大学 ※	—	—	—	趣味教養の充実、仲 間づくり	—
家庭教育学級	学級長ほか	令和2年5月 ～令和3年2月	6 講 座	家庭教育・一般教養 ほか	参加者 88 人 （3 小学校で 実施）
家庭教育支援事業	家庭教育支援ア ドバイザー	令和2年5月 ～令和3年2月	2	つながるシートを 活用した講座等	参加者 延べ 107 人

※新型コロナウイルス感染症拡大防止により、事業中止

(3) 新型コロナウイルス感染症拡大状況下における学習機会の提供

市民に外出自粛を促し、幼稚園、小・中学校及び高校が休園・休校となったことによる学習機会減少を補てんするため、以下施策を実施した。

ア Let's おうちで生涯学習講座

自宅で簡単にできる学習の機会を提供するため、簡単な生涯学習講座の動画を職員が作成し、配信した。

○配信動画数 16 件 ○閲覧数 14,246 回（令和3年6月3日現在）

イ Ito Stay Home プロジェクト

Instagram において、“#Itostayhome” を付けて、学習、料理、トレーニング及び読書など自宅での様子を個人アカウントにて募集し、ステイホームの思いを共有するプロジェクトを実施した。

○開始日：令和2年4月21日

○投稿数：381 件（生涯学習課公式アカウントからのリポスト含む）

3 伊東の文化財

(1) 指定・登録・記録選択文化財一覧

指定区分	種別	名称	指定・登録年月日	備考(所在など)
国	天然記念物	葛見神社の大クス	昭和8年2月28日	岡
〃	天然記念物	八幡宮来宮神社社叢	昭和9年8月9日	八幡野
〃	天然記念物	蓮着寺のヤマモモ	平成11年1月14日	富戸
〃	天然記念物	大室山	平成22年8月5日	池、富戸
〃	史跡	江戸城石垣石丁場跡	平成28年3月1日	宇佐美
県	工芸品	太刀銘大和則長作	昭和30年4月19日	玖須美
〃	天然記念物	天照皇大神社社叢	昭和42年10月11日	玖須美・芝町
〃	天然記念物	林泉寺のフジ	昭和45年6月2日	萩
〃	天然記念物	比波預天神社のホルトの木	昭和57年2月26日	宇佐美
〃	無形民俗	新井の大祭り諸行事	平成5年3月26日	新井・西暦奇数年1月7日
〃	有形民俗	富戸の魚見小屋	平成7年3月16日	富戸
〃	建造物	八幡宮来宮神社本殿・渡殿及び拝殿	平成11年3月15日	八幡野
〃	彫刻	木造宝冠阿弥陀如来坐像	平成21年3月23日	宇佐美・花岳院
市	史跡	伊東家の墓	昭和40年10月23日	玖須美・音無町
〃	史跡	河津三郎祐泰の血塚	昭和41年7月25日	八幡野
〃	天然記念物	ヒメズリハ群落	昭和42年1月11日	富戸・城ヶ崎門脇駐車場付近
〃	天然記念物	音無神社のタブの木	昭和43年6月7日	玖須美・音無町
〃	天然記念物	最誓寺のソテツ	昭和44年6月23日	玖須美・音無町
〃	天然記念物	山神社のムクの木(群落)	昭和45年5月12日	萩
〃	天然記念物	伊吹ビヤクシン	昭和45年5月12日	池・旧ホテル伊豆高原
〃	工芸品	八幡宮来宮神社神輿(2基)	昭和45年5月12日	八幡野
〃	史跡	木下奎太郎生家	昭和45年5月12日	湯川・木下奎太郎記念館奥の建物
〃	工芸品	八幡宮来宮神社屋台	昭和50年9月8日	八幡野
〃	天然記念物	高見のシイの木	昭和51年5月12日	八幡野
〃	工芸品	杉崎神社の鰐口	昭和51年12月2日	松原神社内
〃	建造物	天照皇大神社本殿	昭和54年2月27日	玖須美・芝町
〃	天然記念物	音無神社のシイの木	昭和54年9月26日	玖須美・音無町
〃	史跡	伝・伊東祐親の墓所	昭和54年9月26日	玖須美・大原町
〃	彫刻	浜崎家の木造毘沙門天立像	昭和63年4月26日	宇佐美
〃	建造物	旧木造温泉旅館東海館	平成11年3月30日	松原・東松原町
〃	建造物	三島神社本殿 附棟札2枚	平成11年3月30日	富戸
〃	工芸品	阿原田八幡神社の鰐口	平成14年3月28日	宇佐美(市に寄託)
〃	天然記念物	かんのん浜ポットホール	平成14年3月28日	八幡野・自然研究路
〃	史跡	吉田隧道	平成15年5月22日	吉田・東大池
〃	典籍	鳴戸吉兵衛写本「伊東誌」	平成15年5月22日	玖須美・物見が丘
〃	歴史資料	元禄地震津波供養塔(行蓮寺、佛現寺、恵鏡院)	平成18年3月28日	宇佐美、玖須美・物見が丘、川奈
〃	天然記念物	大室山スコリアラフト	平成22年5月26日	池・さくらの里内
〃	史跡	江戸城に係る石丁場遺跡	平成23年9月16日	宇佐美・洞ノ入I-遺跡
〃	天然記念物	城ヶ崎海岸燕島のアマツバメ集団生息地	平成27年6月30日	富戸
〃	無形民俗	伊東市内の鹿島踊(宇佐美八幡、初津、湯川、新井、富戸)	平成27年6月30日	宇佐美、湯川、新井、富戸
〃	建造物	比波預天神社本殿 附棟札2枚	平成29年4月18日	宇佐美
〃	史跡	鎌田城跡	平成29年10月19日	鎌田
〃	史跡	東浦路(朝善寺道標-網代峠区間)	平成30年4月19日	宇佐美
国・登録有形	建造物	旅館いな葉	平成10年9月2日	松原(現)ケイズハウス伊東温泉
〃	建造物	旧伊東警察署松原交番(伊東観光番)	平成21年1月8日	松原(現)伊東観光番
〃	建造物	伊東市立木下奎太郎記念館	平成27年3月26日	湯川
〃	建造物	川奈ホテル本館	平成28年2月25日	川奈
〃	建造物	川奈ホテル田舎家	平成28年2月25日	川奈
〃	建造物	旧東郷家別邸(伊東東郷記念館)	令和元年12月5日	渚町

〃	建造物	旧深澤家住宅主屋(古民家割烹ひよけ家)	令和2年8月17日	宇佐美
国・記録選択	無形民俗	東伊豆地方に伝わる伝統芸能「鹿島踊」	平成17年1月21日	宇佐美・湯川・新井・富戸

(2) 埋蔵文化財

番号	遺跡名	時代	種別	所在地	地目	主な遺物等	備考(発掘調査年など)
1	桜田	中・近世	散布地	宇佐美字桜田	小学校ほか	陶磁器・木器	1990、2000
2	小丸	縄文(早・前)	〃	宇佐美字小丸	宅地・山林	土器・石器	
3	洞ノ入	縄文(早・前)	〃	宇佐美字洞ノ入	山林	石冠	
4	北田	中世	〃	宇佐美字北田	宅地	陶磁器	1992
5	離山峡	縄文	〃	宇佐美字平戸	山林	土器・石器	
6	寺中・金草原	奈良・平安	生産遺跡	宇佐美字稲田	宅地・畑地	土器・製鉄炉	1992、2007
7	安立寺	縄文	散布地	宇佐美字桑原	境内	土器	
8	池ノ段古墳	古墳	古墳	宇佐美字池ノ段	山林		
9	寺久保	縄・古・奈・平	散布地	宇佐美字寺久保	宅地・畑地	土器	
10	留田天神	縄文・古墳	〃	宇佐美字宮の脇ほか	宅地・畑地	土器	2015 確認
11	宇佐美城	縄文・古墳・中世	散布地・城跡	宇佐美字城山	宅地・山林	土塁、土器	1988 確認
12	離山横穴群	古墳	横穴墓	宇佐美字ハナレ山	山林	横穴6基	
13	東留田海中	縄文(早)	散布地	宇佐美字磯部	海浜	土器	1957、1999、2000
14	宇佐美	縄文・古墳・中世	集落跡	宇佐美字横枕ほか	宅地	土器・石製品・住居跡	1987～88、1992～93、1998～2004、2008
15	宇佐美中学校	古墳・近現代	〃	宇佐美字杉本	中学校ほか	土器・軍施設	1995、2001、2003、2005
16	円応寺	縄文	散布地	宇佐美字峰坂	宅地	磨製石斧	2009
17	田中	縄・古・奈・平	集落・製鉄	宇佐美字田中	宅地・畑地	土器、住居跡	2011 確認
18	上ノ山	古墳	散布地	宇佐美字上ノ山	畑地・山林	土器	
19	宇佐美田代	縄文・古墳	〃	宇佐美字田代	宅地・畑地	土器・石器	
20	天神畑	縄文(中)	〃	湯川字天神畑	山林	土器・石器	2014 確認
21	伊東駅構内古墳	古墳	古墳	湯川三丁目	駅構内	直刀・土器	1938 工事により消滅
22	湯川幼稚園	古・奈・平・中・近世	散布地	湯川二丁目	幼稚園・宅地	土器	1986、1996、2002
23	湯川幼稚園古墳群	古墳	古墳	〃	〃	横穴式石室2基	1913、2001、2003、2004
24	湯端町	古墳	散布地	松原湯端町	宅地	土器	
25	寺山	縄文(中・後)、古代	〃	松原字寺山	〃	土器・石器	
26	西小学校	古墳	集落跡	岡広町ほか	〃	土器	1989、1994、1996、2005、2012、2015、2017
27	日暮	縄・弥・古・中世	〃	桜木町一丁目	〃	環濠、住居跡	1990、1992、1997、2000、2004、2016、2017
28	上の坊	縄・古・中世	散布地	音無町	〃	土器・石器	1937、1976、2009、2013
29	水道山	縄文(早・前)	〃	岡字水落	〃	土器・石器	2008
30	広野	古墳	〃	広野一丁目	〃	土器	2004、2006、2013
31	竹の台	縄・弥・古・奈・平	〃	岡字竹の台	〃	住居跡、石製品	1989、1992、1997、1999
32	玖須美館	中世	城館跡	和田二丁目	境内		
33	井戸川	縄・古・奈・平・中	集落跡	〃	宅地	和同開称・土偶	1981、1983、1989、2010、2012、2014、2017
34	妙隆寺経塚	古墳・中世	経塚	〃	境内	一字一石経塚	1984
35	塚畑	縄・古・中世	散布地	新井一丁目	宅地・畑地	土器・石器	
36	塚畑古墳	古墳	古墳	〃	畑地	直刀・玉類	1957
37	東小学校	縄文	集落跡	〃	宅地、学校、役所	住居跡	1991～92、1994、1997、2014、2017
38	東小学校古墳	古墳	古墳	大原二丁目	役所	周溝	1993

39	大原	縄文(早・前・中)	集落跡	大原一丁目	宅地、畑地	土器・石器	1989、2012、2014、2016、2018
40	猪戸	〃	散布地	松原字寺山	〃	土器・石器	1969、1974
41	保代口C	縄文・弥生・古墳	集落跡	玖須美元和田字保代口	宅地	方形周溝墓、管玉	1996
42	東林寺朝日山経塚	中世	経塚	岡字寺の上	山林	鏡・陶磁器	1909
43	瓶山	古墳	散布地	岡字寺の上	山林	土器・石器	
44	蔵が久保	縄文(早)	〃	鎌田字蔵ヶ久保	畑地、山林	土器・石器	
45	土が久保	縄文(早・前)	〃	〃	〃	土器・石器	
46	柏峠	〃	〃	鎌田字阿原ヶ沢ほか	山林、原野	土器・石器	2001 確認
47	長美代	縄文(前・中)	集落跡	玖須美元和田字長美代	宅地、畑地	住居跡・土器	1991、2010、2014、2016
48	逆川	縄文(早・前・中)	散布地	玖須美元和田字逆川	〃	土器・石器	
49	南中学校	縄文(早)	〃	玖須美元和田字茶野	中学校	土器・石器	1983、2004
50	赤坂	縄文(中)	集落跡	岡字藤曲り	宅地、畑地	土器・石器	2006
51	水無田	〃	散布地	玖須美元和田字水無田	宅地	土器・石器	2016、2017
52	西鬼ヶ窪	縄文(中)	集落跡	川奈字西鬼ヶ窪	宅地、畑地	住居跡・土器	1995、2009、2012、2015
53	保代口	〃	散布地	玖須美元和田字保代口	〃	土器・石器	
54	城星	〃	〃	玖須美元和田字右城星	〃	土器・石器	
55	滝が沢	縄文(前)	〃	玖須美元和田字滝ヶ沢	〃	土器・石器	
56	泉	縄文(中)	〃	岡字石原田	〃	土器・石器	
57	見返し	〃	〃	鎌田字見返し	畑地	土器	
58	西門野	〃	集落跡	鎌田字西門野	畑地、山林、球場	土器・石器	1984、1986、1988、1991、1992
59	前城平	縄文(前・中)	〃	鎌田字城平	宅地	土器・石器	1993、1994
60	門野	縄文	〃	鎌田字門野	畑地	土器	2010、2015
61	鎌田城	中世	城館跡	鎌田字田平ほか	水田、山林	空堀・土塁	2002、2003 確認
62	奥野	縄文(早)	散布地	鎌田字新林	畑地	土器・石器	1990
63	養護老人ホーム	縄文(早～中)	〃	萩字笹原	宅地、原野	土器・石器	1989、2007
64	ジンジ山	縄文・古墳・奈良	集落跡	吉田字北川	宅地、公園	炭化米・住居跡	1995～1997
65	コウドウ	縄文・古墳・中世	散布地	川奈字コウドウ	宅地、畑地	土器・石器	2008 確認
66	川奈台場	近世	砲台跡	川奈字燈明平	ゴルフ場敷地	土塁	
67	三の原	縄文(早・前)	集落跡	富戸字大平	宅地、畑地	土器・石器	1989、2003、2005
68	芦田原	縄文(早・中)	散布地	富戸字芦田原	畑地、山林	土器	1999
69	クズレ	縄文(早・前)	集落跡	富戸字クズレ	宅地	土器・石器	1988
70	門脇台場	近世	砲台跡	八幡野字牛戸背	海岸	石積遺構	
71	法華塚	〃	積石塚	富戸字先原	山林	石積の塚	
72	上和田	古墳(前)	散布地	池字上和田	水田、畑地	土器	
73	下畑	縄文	〃	八幡野字下畑	宅地、水田		
74	伊東館	中世	城館跡	馬場町一丁目	宅地	土器	2009、2017
75	禰宜畑	縄文(早～中)	集落跡	岡字禰宜畑	マンション	土器・石器	1989
76	中野	縄文(中)	散布地	岡字中野	畑地、山林	土器・石器	
77	桑原	弥・古・奈・平・中世	〃	宇佐美字桑原	宅地、畑地	土器・石器	2018
78	芝草	縄文	〃	赤沢字芝草	畑地、山林	土器	
79	松尾	〃	〃	八幡野字松尾	宅地、畑地	土器	
80	向沢	〃	〃	川奈字向沢	畑地	土器・石器	
81	奈尾	旧石器	〃	富戸字奈尾	畑地	局部磨製石斧	
82	水頭A	縄文	〃	赤沢字水頭	山林	石器	1995 試掘
83	水頭B	〃	〃	〃	〃	石器	1995 試掘
84	長畑	縄文・古墳・奈良	〃	吉田字長畑	宅地、畑地	土器	
85	宇佐美八幡神社	中世	〃	宇佐美字八幡	境内	土器	

86	宇佐美北部石丁場群	近世	石丁場	宇佐美字御石ヶ沢他	林・海	矢穴石、刻印石	「羽柴越中守石場」、「松平宮内少石場」標識石
87	宇佐美南部石丁場群	近世	〃	宇佐美字中ノ沢他	宅・林	矢穴石、刻印石	1990
88	湯川石丁場群	近世	〃	湯川字桜ヶ洞他	宅・林	矢穴石、刻印石	
89	松原石丁場群	近世	〃	松原字猪山他	林・海	矢穴石、刻印石	2002
90	小川沢石丁場群	近世	〃	岡字堀ノ口他	山 林	矢穴石、刻印石	
91	鎌田石丁場群	近世	〃	鎌田字伊豆ヶ木他	宅・林	矢穴石、刻印石	「竹中伊豆守」標識石、2001
92	大平山石丁場群	近世	〃	岡字片岡他	山 林		
93	岡・玖須美石丁場群	近世	〃	玖須美元和田字萩坂他	宅・林	矢穴石、刻印石	「いよ松山」標識石、2013、2014
94	新井石丁場群	近世	〃	新井字前山丁場他	林・海	矢穴石、刻印石	「いよ松山」標識石
95	川奈石丁場群	近世	〃	川奈字扇山他	宅・海	矢穴石、刻印石	
96	富戸石丁場群	近世	〃	富戸字根原他	宅・海	矢穴石、刻印石	
97	枝堀	縄文(早・前)	集落跡	八幡野字枝堀	山 林	土器・石器	2018 試掘
98	倉骨沢	縄文	散布地	八幡野字倉骨沢	山 林	土器・石器	2018 試掘、2019 本発掘調査
99	保代口D	縄文	散布地	玖須美元和田字保代口	宅 地	土器・石器	2020 試掘
100	桜ヶ洞	縄文(早)	集落跡	湯川字桜ヶ洞	山 林	住居跡、土器	2019 試掘

4 生涯学習センター

(1) 中央会館施設概要

設置年月日	敷地面積	建物面積	施設内容
S 55. 9. 30	2,123.40 m ²	1,520.091 m ²	第1・2（会議室 研修室 和室） 視聴覚室 美術工芸室 展示兼トレーニング室

(2) 令和2年度 中央会館の利用状況

① 利用回数・人員・利用率

年度	利用回数(回)	利用人員(人)	利用率(%)	年度	利用回数(回)	利用人員(人)	利用率(%)
23年度	3,363	40,589	40.6	28年度	3,359	37,796	40.7
24年度	3,474	48,782	42.0	29年度	3,370	35,170	40.8
25年度	4,424	44,967	53.7	30年度	3,030	30,136	36.7
26年度	4,489	40,653	54.3	元年度	2,998	26,356	36.3
27年度	3,375	39,365	40.6	2年度	1,260	12,208	16.5

② 令和2年度利用の状況

ア 団体別

区分	利用回数(回)	利用人員(人)	比率(%)
社会教育関係	1,181	11,391	93.3
教育委員会関係	41	460	3.8
市役所	15	185	1.5
その他	23	172	1.4
合計	1,260	12,208	

イ 社会教育関係団体種類別

区分	利用回数(回)	利用人員(人)	比率(%)
青少年	141	2,329	20.5
成人	804	6,184	54.3
文化	219	2,715	23.8
体育	16	152	1.3
その他	1	11	0.1
合計	1,181	11,391	

ウ 時間帯別

区分	利用回数(回)	利用人員(人)	比率(%)
午前	442	4,301	35.2
午後	526	5,007	41.0
夜間	292	2,900	23.8
合計	1,260	12,208	

(3) ひぐらし会館施設概要

設置年月日	敷地面積	建物面積	施設内容
H6.11.30	463.21 m ²	1,787.73 m ²	ホール（204席）、第1・第2会議室、トレーニング室、幼稚園遊戯室、楽屋（洋室・和室）

(4) 令和2年度 ひぐらし会館の利用状況

① 利用人員・回数・利用率

年度	利用回数(回)	利用人員(人)	利用率(%)	年度	利用回数(回)	利用人員(人)	利用率(%)
23年度	2,373	43,321	36.8	28年度	2,754	44,744	42.9
24年度	2,657	44,857	41.3	29年度	2,600	41,765	40.5
25年度	2,561	43,773	40.0	30年度	2,570	42,532	40.0
26年度	2,610	44,280	40.6	元年度	2,944	33,716	42.5
27年度	2,885	46,052	44.6	2年度	1,296	10,007	17.0

② 令和2年度利用の状況

ア 団体別

区分	利用回数(回)	利用人員(人)	比率(%)
社会教育関係	806	6,473	64.7
教育委員会関係	286	935	9.3
市役所	59	596	6.0
その他	145	2,003	20.0
合計	1,296	10,007	

イ 社会教育関係団体種類別

区分	利用回数(回)	利用人員(人)	比率(%)
青少年	38	337	5.2
成人	711	5,284	81.6
文化	42	637	9.9
体育	15	215	3.3
その他	—	—	—
合計	806	6,473	

ウ 時間帯別

区分	利用回数(回)	利用人員(人)	比率(%)
午前	482	3,607	36.1
午後	495	4,254	42.5
夜間	319	2,146	21.4
合計	1,296	10,007	

(5) 令和2年度 生涯学習センター各室利用状況

(令和2年4月～令和3年3月)

① 生涯学習センター池会館

年度	開館 日数	生涯学習 活 動		会 議 (研 修)		調理実習		図書 コーナー	その他		合計	
		回数	人数	回数	人数	回数	人数	人数	回数	人数	回数	人数
30	306	992	10,520	212	3,359	—	—	757	583	4,356	1,787	18,992
元	285	826	8,480	172	3,094	—	—	635	551	4,246	1,549	16,455
2	277	674	6,521	115	1,302	—	—	536	369	950	1,158	9,309

② 生涯学習センター赤沢会館

年度	開館 日数	生涯学習 活 動		会 議 (研 修)		調理実習		図書 コーナー	その他		合計	
		回数	人数	回数	人数	回数	人数	人数	回数	人数	回数	人数
30	303	305	2,773	16	222	—	—	228	6	112	327	3,335
元	303	306	2,492	16	253	1	24	296	5	492	328	3,557
2	273	243	1,629	9	59	—	—	315	2	30	254	2,033

③ 生涯学習センター萩会館

年度	開館 日数	生涯学習 活 動		会 議 (研 修)		調理実習		図書 コーナー	その他		合計	
		回数	人数	回数	人数	回数	人数	人数	回数	人数	回数	人数
30	288	1,466	13,485	22	343	15	171	1,463	73	3,909	1,576	19,371
元	291	1,248	11,011	21	279	24	220	1,627	183	10,134	1,476	23,271
2	267	975	6,959	13	135	9	66	818	138	2,512	1,135	10,490

5 図書館

情報提供拠点としての図書館機能を十分発揮するため、図書館資料の充実を図るとともに利用環境の整備に努め、利用しやすい、開かれた図書館をめざす。

(1) 郷土資料の収集

郷土に関する資料・情報は、広く収集するよう努め、市民の利用に供する。

(2) 視聴覚資料等

CD・DVD等の視聴覚資料の充実に努め、市民の新しい学習要求に応える。

(3) 企画展の開催・特集コーナーの設置

企画展示の定期的なテーマ替えを行い、図書館への来館を呼び掛ける。

一般、児童書別に特集コーナーを設け、資料の紹介、提供に努める。

(4) 読み聞かせ会、講演会等の実施

伊東図書館おはなし会や市民ボランティアの協力により、毎週土曜日と、春夏秋冬におけるおはなし会、こども読書週間や読書週間に講演会等を開催することにより、幼児期から図書館に親しむ機会を提供する。

(5) 出張読み聞かせ「おはなしともだち号」の実施

学校、幼稚園、福祉施設などから依頼を受け、児童、園児、通所者などに読書の楽しさを広めるため、出張読み聞かせを行う。

(6) 移動図書館「ともだち号」の運行・巡回貸出文庫の実施

図書館から遠隔地にある地域住民の読書活動の利便性の向上を図るとともに、市民の学習意欲に応えるため、市内20か所のステーションを、月2回巡回し、図書館サービスの拡充に努める。

地域、職域、学校などの利用者グループへ30冊を一括で貸出し、2か月に一度入れ替える。

(7) ブックスタート事業の実施

乳児期からの読み聞かせを通じて、本に親しみ読書の楽しさを広めるとともに、親子のスキンシップ・コミュニケーションを深めることが子育て支援の一環となるため、乳児を対象に読み聞かせを行いながら、絵本を贈呈する。

(8) インターネット蔵書検索の実施

家庭のパソコンや携帯電話から本市の蔵書を検索、予約するシステムにより、利便性を向上し、図書館の利用を促進する。

(9) 障害者サービス用資料の充実、読書支援機器の設置

大活字本、点字付き絵本を定期的に購入し、資料の充実を図る。

音声拡大読書機「よむべえ」の設置により視覚障害者の読書支援に努める。

(10) 図書館相互利用・図書館相互貸借協定の実施

沼津市・熱海市・伊豆市・東伊豆町の各館との相互利用及び県内各協定加盟館と相互貸借を実施し、図書館活動の拡大と振興を図る。

① 施設の概要

名称	設置年月日	床面積	施設内容
伊東市立伊東図書館	T4.11.10 設置 S55.11.1 移転	954㎡	音無町5-14 中央公民館1、2階部分
大原児童図書館	S53.12.27	75㎡	大原3-18-3 (物見が丘公園内) 地域の運営委員会により運営

② 蔵書冊数及び貸出冊数

分類	蔵書冊数	構成比%	貸出冊数	構成比%
総記	7,993	3.9	895	0.5
哲学	5,275	2.6	2,309	1.4
歴史	12,844	6.3	4,684	2.8
社会科学	19,253	9.5	5,520	3.3
自然科学	8,514	4.2	4,465	2.7
技術	5,937	2.9	7,241	4.4
産業	4,030	2.0	1,984	1.2
芸術	9,420	4.6	4,426	2.7
言語	1,955	1.0	462	0.3
文学	54,326	26.7	66,843	40.4
郷土資料	10,039	4.9	919	0.5
児童書	45,340	22.3	47,507	28.7
視聴覚資料 (CD・VTR・DVD)	3,639	1.8	6,046	3.7
洋書	711	0.4	157	0.1
点字本	213	0.1	39	0.0
大活字本	367	0.2	915	0.5
雑誌	13,405	6.6	10,092	6.1
その他(他館資料)	—	—	1,106	0.7
合計	203,261	100.0	165,610	100.0

③ 本館貸出冊数 (開館日数 265日 1日平均貸出冊数 551冊)

区分	一般成人		高校生・中学生		小学生以下		団体等	合計		
冊数	男	49,398	男	850	男	8,861	2,983	男	59,109	団体等
	女	71,594	女	2,250	女	10,138		女	83,982	
	120,992		3,100		18,999			146,074		

④ 大原児童図書館貸出冊数（開館日数 0日 1日平均貸出冊数 0冊）

区分	一般書	児童書	雑誌	視聴覚	郷土	その他	合計
冊数	※新型コロナウイルス感染症拡大防止のため休館						0

⑤ 巡回貸出文庫貸出冊数

川奈小学校	東部特別支援学校 川奈分校	富戸小学校	南小学校	計
122	90	126	120	458

⑥ 移動図書館「ともだち号」貸出冊数

巡回日	巡回ステーション名	年 間 巡回数	貸 出 冊 数							計	一日当
			一般書	児童書	雑誌	視聴覚	郷土	その他			
第一・第三 火曜日	芝原公園	15	313	255	51	0	2	0	621	41	
	大池小学校	10	94	1,108	0	0	0	0	1,202	120	
第一・第三 水曜日	川奈駅南	15	156	150	53	0	0	0	359	24	
	宇佐美小学校	15	781	1,759	104	25	2	42	2,713	181	
第一・第三 木曜日	川奈小学校	12	87	271	21	0	0	0	379	32	
第一・第三 金曜日	伊豆急伊豆高原管理事務所	16	694	129	107	5	1	4	940	59	
	東小学校	12	41	470	9	0	0	0	520	43	
	生涯学習センター荻会館	16	371	182	169	0	1	3	726	45	
第二・第四 火曜日	伊豆高原十字の園	16	419	39	58	3	0	21	540	34	
	ゆうゆうの里	16	1,187	89	47	0	5	36	1,364	85	
	富戸小学校	14	72	519	21	0	0	0	612	44	
第二・第四 水曜日	南小学校	17	197	1,953	0	0	0	0	2,150	126	
	吉田公園	16	514	293	14	0	4	6	831	52	
第二・第四 木曜日	旭小学校	10	109	905	0	0	0	0	1,014	101	
第二・第四 金曜日	イトーピア管理事務所	17	530	43	18	2	7	5	605	36	
	大室高原自治会館	17	624	84	36	2	7	12	765	45	
	八幡野小学校	16	671	1,624	30	1	3	8	2,337	146	
	生涯学習センター池会館	15	230	74	28	0	1	0	333	22	
第二・第四 日曜日	角折住宅	12	79	150	0	0	1	0	230	19	
	城平住宅	15	496	4	4	0	1	0	505	34	
	鎌田公園	14	100	203	28	0	1	0	332	24	
	その他	0	0	0	0	0	0	0	0	0	
合 計		306	7,765	10,304	798	38	36	137	19,078	62	

6 コミュニティ

住民の交流により相互の連帯を深め、心の触れ合う明るく豊かな活気あるまちづくりの実現を目指し、地域住民のコミュニティ活動と生涯学習活動を積極的に推進する拠点施設として、管理運営を、地域に設立された管理運営協議会（指定管理者）に委託し、地域住民自らが自主的に運営している。

(1) コミュニティ施設の整備

昭和63年12月に宇佐美コミュニティセンター、平成3年4月に小室コミュニティセンター、平成5年1月に八幡野コミュニティセンター、平成7年7月に富戸コミュニティセンターが開設した。

(2) コミュニティ活動の推進

各地域のコミュニティ関係団体との連携を図り、自主的な活動を積極的に展開するためにコミュニティサークル活動の輪をさらに広げ、質の向上と連帯の推進を図る。

(3) コミュニティセンター施設

名 称	設置年月日	敷地面積	建物面積	施 設 内 容
宇佐美コミュニティセンター	昭和63年 12月12日	m ² 1,464	m ² 1,433	鉄筋3階建 大会議室、児童室、図書室 ほか
小室コミュニティセンター	平成3年 4月17日	1,388	1,232	鉄筋3階建 体育室、児童室、図書室 ほか
八幡野コミュニティセンター	平成5年 1月22日	1,795	1,383	鉄筋3階建 大会議室、児童室、図書室 ほか
富戸コミュニティセンター	平成7年 7月9日	2,010	1,545	鉄筋3階建 大会議室、児童室、図書室、 地震観測データ室ほか

(4) 令和2年度 コミュニティセンター各室利用状況

(令和2年4月～令和3年3月)

① 宇佐美コミュニティセンター

年度	開館 日数 (日)	コミュニティ 活 動		会議 (研修)		調理実習		図書 コーナー	その他		合計	
		回数 (回)	人数 (人)	回数 (回)	人数 (人)	回数 (回)	人数 (人)	人数 (人)	回数 (回)	人数 (人)	回数 (回)	人数 (人)
30	291	91	6,880	120	2,378	37	629	1,598	1,130	18,771	1,378	30,256
元	289	2	2,857	135	2,608	13	217	936	1,058	21,205	1,208	27,823
2	278	70	1,637	113	1,699	3	19	731	749	10,019	935	14,105

② 小室コミュニティセンター

年度	開館 日数 (日)	コミュニティ 活 動		会議 (研修)		調理実習		図書 コーナー	その他		合計	
		回数 (回)	人数 (人)	回数 (回)	人数 (人)	回数 (回)	人数 (人)	人数 (人)	回数 (回)	人数 (人)	回数 (回)	人数 (人)
30	309	337	3,562	36	889	1	4	51	307	3,722	681	8,228
元	298	245	2,326	27	537	—	—	112	262	3,104	534	6,079
2	282	137	1,296	18	257	—	—	66	224	2,435	379	4,054

③ 八幡野コミュニティセンター

年度	開館 日数 (日)	コミュニティ 活 動		会議 (研修)		調理実習		図書 コーナー	その他		合計	
		回数 (回)	人数 (人)	回数 (回)	人数 (人)	回数 (回)	人数 (人)	人数 (人)	回数 (回)	人数 (人)	回数 (回)	人数 (人)
30	297	1,421	26,417	465	10,106	79	874	8,144	189	4,337	2,154	49,878
元	312	1,210	20,612	446	8,846	68	826	9,452	237	15,123	1,961	54,859
2	282	1,008	11,092	266	4,340	34	297	6,371	73	2,425	1,381	24,525

④ 富戸コミュニティセンター

年度	開館 日数 (日)	コミュニティ 活 動		会議 (研修)		調理実習		図書 コーナー	その他		合計	
		回数 (回)	人数 (人)	回数 (回)	人数 (人)	回数 (回)	人数 (人)	人数 (人)	回数 (回)	人数 (人)	回数 (回)	人数 (人)
30	306	1,101	18,673	88	1,603	17	252	236	—	73	1,206	20,837
元	306	1,122	16,983	94	1,564	18	221	220	—	125	1,234	19,113
2	281	771	8,693	81	990	1	13	156	—	36	853	9,888

7 社会教育関係委員・団体

(1) 伊東市公民館運営審議会委員兼社会教育委員

任期：令和3年4月20日～令和5年3月31日

	氏名	選出区分
委員長	大村 涛子	社会教育関係者
副委員長	渡邊 禮子	家庭教育の向上に資する活動者
委員	加藤 好一	学識経験者
委員	小形 丈晴	学校教育関係者
委員	鈴木 美津江	社会教育関係者
委員	石井 義仁	社会教育関係者
委員	原田 稔子	社会教育関係者
委員	日吉 節	社会教育関係者
委員	後藤 昇太	学校教育関係者
委員	高田 京子	家庭教育の向上に資する活動者

(2) 伊東市青少年問題協議会委員 任期：令和3年7月1日～令和5年6月30日

氏名	選出・所属	氏名	選出・所属
高橋 雄幸	市教育長	大城 一朗	伊東商工会議所代表
杉本 一彦	市議会常任福祉文教委員長	久保田康正	伊東地区保護司会会長
鈴木 隆仁	伊東警察署生活安全課長	高橋 義典	地域行政連絡調整協議会代表
大村 涛子	市社会教育委員長	森 知子	伊東市女性連盟理事長
後藤 昇太	伊東高等学校長	荻野 高志	伊東市P連代表
川口 喜弘	伊東商業高等学校長	工藤 堯顯	伊東青年会議所代表
飯田 俊光	市立東小学校長	荒井 威雄	市立宇佐美中学校長

(3) 伊東市青少年問題協議会幹事 任期：令和3年7月1日～令和5年6月30日

氏名	選出・所属	氏名	選出・所属
植松 祐也	伊東警察署生活安全課係長	野田 和紀	小学校代表（東小）
戸塚 雅晴	伊東高校生徒課長	吉崎 恭之	危機対策課長
諏訪部利実	伊東商業高校生徒課長	多田真由美	教育指導課長
田中 麻記	中学校代表（宇佐美中）	杉山 宏生	生涯学習課長

(4) 伊東市青少年補導センター運営協議会委員

任期：令和3年7月1日～令和7年6月30日

氏名	選出・所属	氏名	選出・所属
高橋 雄幸	市教育長	吉岡マサエ	伊東市女性連盟代表
鈴木 隆仁	伊東警察署生活安全課長	鈴木 亮	市P連代表
多田真由美	教育指導課長	稲葉 義彰	民生委員児童委員協議会会長
稲葉 育子	幼児教育課長	大川 俊幸	スポーツ少年団指導者協議会会長
大橋 現	少年警察連絡協議会会長		

(5) 伊東市文化振興会議委員

任期：令和2年7月5日～令和4年7月4日

氏名	選出・所属
杉本 一彦	市議会
丸井 重孝	市社会教育指導員
大川あづみ	伊東市文化協会
浅田 英勝	伊東市自然歴史案内人会
岩城 保久	伊東市体育協会
森 知子	伊東市女性連盟
大村 濤子	市社会教育委員会
荒井 威雄	市校長会
佐藤 康	市文化財保護審議会

(6) 伊東市文化財保護審議会

任期：令和元年10月1日～令和3年9月30日

	氏名		氏名
会長	佐藤 康	委員	田島 整
副会長	齋藤 俊仁	委員	建部 恭宣
委員	小林 一之	委員	石渡美智代
委員	野田 悦基	委員	加藤 好一
委員	中池 敏之		

(7) 伊東市江戸城石垣石丁場跡保存活用委員会

任期：令和元年7月5日～令和3年7月4日

	氏名		氏名
委員長	中島 圭一	市民委員	金刺 秀忠
副委員長	村木 二郎	市民委員	深辺 典洋
専門委員	松田 睦彦	市民委員	森 篤
専門委員	内田 和伸	市民委員	佐藤 康
専門委員	山下 浩之	市民委員	山本 勝
専門委員	勝山 輝男	市民委員	鹿取 敏生

(8) 伊東市郷土資料館建設協議会

	氏名		氏名
会長	—	委員	永濱真理子
副会長	平澤 哲	委員	稲葉 常久
委員	後藤 武久	委員	鳥居 康子
委員	佐藤 康	委員	浅田 良弘

(9) 伊東市史編さん委員会

	氏名	選出・所属
委員長	小野 達也	市長
副委員長	中村 一人	副市長
委員	佐山 正	市議会議長
委員	坂詰 秀一	伊東市史編集委員長
委員	田上 繁	伊東市史編集副委員長
委員	田口 節子	学識経験者
委員	加藤 清志	学識経験者
委員	高橋 雄幸	市教育長
委員	大村 涛子	社会教育委員長
委員	佐藤 康	文化財保護審議会会長
委員	杉本 仁	企画部長
委員	浜野 義則	総務部長
委員	岸 弘美	教育部長

VII スポーツの振興

1 スポーツ振興の重点施策

「市民一人一スポーツ」をめざし、市民だれもが健康的にスポーツを楽しむことができるよう、スポーツ事業の推進に努める。また、しずおか型地域スポーツクラブの設立など生涯スポーツの普及に努めるとともに、健康保養地づくり事業との連携を図り、スポーツを取り入れた健康づくりに努める。

(1) 地域スポーツの振興

スポーツを介し、地域住民のコミュニティ意識を高めるため、各地域の体育振興会と連携を密にし、地域に密着した地域スポーツの振興を推進する。

(2) スポーツ推進委員会

市民が気軽に参加できるスポーツによる健康づくりの方策を検討するとともに、ニュースポーツの実技指導等を行い、生涯スポーツの推進に努める。

(3) スポーツ祭の開催

按針祭協賛市民スポーツ祭や伊東市スポーツ祭を体育協会加盟競技団体の協力のもとに開催し、各種スポーツを通して、明るく健康な日常生活が求められるよう市民の参加を求める。

(4) スポーツ大会等の実施

スポーツ活動の促進と市民のスポーツ実践の場として、伊東オレンジビーチマラソン（伊東市健康保養地づくり事業として実施）や伊東駅伝競走大会を開催するとともに、体育協会の主催する陸上カーニバルを支援する。

(5) スポーツ施設の整備、充実

市民に親しまれ使用しやすい施設とするため、市民体育センターをはじめ、市民運動場、かどの球場、大原武道場等の社会体育施設の円滑な管理運営に努める。

市民運動場は、人工芝生化や周回遊歩道の整備をするため、令和元年度までに、実施設計及び測量・地質調査等を行い、準備を進めてきた。

新型コロナウイルス感染症の影響に鑑み、市民の安全を守る施策と生活維持に重きを置いた経済対策等を優先するため、令和2年度に予定していた着工を令和3年度に延期した。

(6) 学校開放事業の促進

市民のスポーツ活動促進のため、市内の小・中学校の体育施設を学校教育に支障のない範囲において市民に開放し、スポーツの振興を図る。

(7) スポーツ少年団の育成

スポーツ少年団指導者の研修会を通じ指導者を養成するとともに、スポーツを通して健やかな少年・少女の育成に努める。

(8) スポーツ関係団体の育成・奨励

体育協会の自主活動を奨励していく中で、団体意識を高めるとともに主催事業の支援を図る。

(9) 市町対抗駅伝競走大会への参加

静岡市を会場に開催される「第22回静岡県市町対抗駅伝競走大会」に参加するため、伊東市陸上競技協会主催の陸上競技教室を支援するとともに、代表候補選手の合同練習会を開催し、市内の長距離ランナーの発掘・育成を図る。

(10) 総合型地域スポーツクラブの育成

地域住民が積極的に参画し、「多種目・多世代・多目的」な活動を行う地域スポーツクラブを支援し、新たな生涯スポーツの普及と地域コミュニティの形成を図る。



ニュースポーツ研修会(ボッチャ)



第54回伊東オレンジビーチマラソン2020

2 令和3年度 スポーツ振興事業計画

		4月	5月	6月	7月	8月	9月	10月	11月	12月	1月	2月	3月	
スポーツ大会	日程全般				按針祭協賛 市民スポーツ祭 スポーツ推進委員 熱海伊東地区 合同研修会 10日(土)		体力・運動 能力調査 15日(水)	第65回伊東市 スポーツ祭 陸上カーニバル 24日(日)		第22回 静岡縣市町対抗 駅伝競走大会 4日(土)	第56回 伊東オレンジ ビーチマラソン2022 16日(日)	第50回 伊東駅伝 競走大会 6日(日)		
	事業詳細1 静岡縣市町対抗駅伝競走大会 (市体育協会委託事業)			第1回 実行委員会 代表候補 選手公募			強化 練習	第2回 実行委員会 代表選手 選考		大会 4日(土)				
	事業詳細2 伊東オレンジビーチマラソン (健康保養地づくり実行委員会主催事業)							申込期間 (受付開始日、締切日は未定)			大会 16日(日)			
	事業詳細3 伊東駅伝競走大会 (市体育協会委託事業)							申込期間 (受付開始日、締切日は未定)			第1回監督会議 上旬	大会 6日(日)		
スポーツ推進委員会	定例会	定例会			熱海・伊東地区 合同研修会 10日(土) 実技研修会 25日(日)		定例会		定例会	定例会	定例会	東海四県 研究大会 4日(金) 5日(土) 定例会		
スポーツ指導者養成								スポーツ少年団 指導者協議会 理事会						
市民運動場 人工芝生化事業		(入札準備・工事業者決定)							(施工期間)					
通年事業	スポーツ賞賜金、体育施設整備基金積立、社会体育施設修繕及び点検等、社会体育施設年間利用調整													
委託事業	社会体育施設管理(指定管理者:伊東市振興公社)、学校施設開放受付業務(委託先:伊東市体育協会)													

3 令和2年度 スポーツ振興事業

大会名	主管団体名	開催期間	内 容	延参加者
按針祭協賛 市民スポーツ祭	伊東市体育協会 加盟団体		新型コロナウイルス感染症拡大防止のため中止	
第64回 伊東市スポーツ祭	伊東市体育協会 加盟団体	9/5～ 2/14	卓球大会など8種目 会場 伊東市民体育センターほか	953人
第18回伊東陸上 カーニバル陸上記録会	伊東市体育協会 伊東市陸上競技協会	10/18	新型コロナウイルス感染症拡大防止のため中止	
第21回 静岡県市町 対抗駅伝競走大会	静岡陸上競技協会 静岡新聞社・静岡放送	12/5	会場 静岡県庁～静岡市清水～草薙陸上競技場 42.195km 12区間 参加チーム数：37(県内全市町) 成績：市の部 第19位/25チーム	777人
第55回 伊東オレンジビーチ マラソン2021	(伊東市健康保養地づくり) 実行委員会主催 伊東市教育委員会 伊東市体育協会	1/17	新型コロナウイルス感染症拡大防止のため中止	
第49回 伊東駅伝競走大会	静岡東部 陸上競技協会	2/7	新型コロナウイルス感染症拡大防止のため中止	

4 令和2年度 スポーツ施設等の利用状況

(1) 市民体育センター S54.2.18設置

年度	開放 日数	体 育 室		卓 球 室		多 目 的 室		合 計		平 均 (1日当り)
		件 数	人 数	件 数	人 数	件数	人 数	件 数	人 数	
28	91	648	12,575	183	1,404	119	2,793	950	16,772	184
29	336	2,326	44,514	716	6,570	480	10,124	3,522	61,208	182
30	337	2,415	45,679	699	6,578	451	11,837	3,565	64,094	190
R1	336	2,255	42,085	431	9,696	629	6,183	3,315	57,964	173
R2	287	1,776	17,659	650	1,925	301	2,790	2,727	22,374	78

(2) 市民運動場 S 45. 11. 30設置

年度	昼 間		夜 間		合 計		種 目 別 利 用 内 訳					
							サッカー		軟式野球		ソフトボールほか	
	件数	人 数	件数	人 数	件数	人 数	件数	人 数	件数	人 数	件数	人 数
28	571	31,042	337	15,661	908	46,703	439	23,665	168	7,635	301	15,403
29	593	24,117	363	16,879	956	40,996	435	20,152	173	7,176	348	13,668
30	536	20,971	356	15,477	892	36,448	432	18,721	160	7,674	300	10,053
R1	456	16,283	308	13,230	764	29,513	378	16,288	113	4,392	273	8,833
R2	452	14,141	263	15,406	715	29,547	351	18,845	102	3,628	262	7,074

(3) かどの球場 H7. 4. 8設置

年度	昼 間		夜 間		合 計		種 目 別 利 用 内 訳					
							軟式野球		ソフトボール		サッカーほか	
	件数	人 数	件数	人 数	件数	人 数	件数	人 数	件数	人 数	件数	人 数
28	262	19,682	53	1,217	315	20,899	251	18,307	10	272	54	2,320
29	264	21,754	66	1,803	330	23,557	257	19,740	3	90	70	3,727
30	276	22,396	63	2,000	339	24,396	255	21,086	10	267	74	3,043
R1	222	21,853	73	1,323	295	23,176	220	19,568	0	0	75	3,608
R2	153	16,601	44	1,054	197	17,655	145	14,977	0	0	52	2,678

(4) 大原武道場 H8. 11. 1設置

年度	開放 日数	第 1 道 場		第 2 道 場		トレーニング室		合 計 人 数
		件数	人 数	件数	人 数	人 数	1 日当り	
28	281	431	6,190	681	9,635	27,066	96	42,891
29	281	406	5,872	619	8,768	29,000	103	43,640
30	281	383	6,214	611	7,141	29,788	106	43,143
R1	282	305	5,482	532	7,582	26,094	93	39,158
R2	231	261	3,572	464	4,413	9,593	42	17,578

(5) 青少年キャンプ場 S 57. 7. 25設置

年度	利用件数	利用日数	利用者数
28	99	169	2,864
29	111	204	2,636
30	113	201	2,757
R1	140	230	2,812
R2	102	186	1,800

※ キャンプのほかに、桜まつり、森の露天市、クラフトの森等のイベントで利用されている。

(6) 学校開放

施設名 学校名	屋 内		屋 外			
	件 数	人 数	昼 間		夜 間	
			件 数	人 数	件 数	人 数
東 小 学 校	558	10,361	120	3,300	134	5,300
西 小 学 校	436	9,978	56	2,440	81	4,050
旭 小 学 校	151	2,090	108	1,542	-	-
南 小 学 校	506	8,662	79	4,740	-	-
川奈小学校	141	2,861	79	4,544	-	-
大池小学校	191	2,702	81	1,700	-	-
宇佐美小学校	331	5,488	118	1,440	-	-
富戸小学校	34	300	166	2,705	-	-
八幡野小学校	379	7,232	162	6,288	-	-
池 小 学 校	181	2,416	0	0	-	-
南 中 学 校	468	9,395	0	0	26	500
北 中 学 校	140	2,627	0	0	-	-
門野中学校	273	4,322	0	0	-	-
宇佐美中学校	188	2,055	30	900	36	1,080
対島中学校	52	542	44	1,100	71	2,570
合 計	4,029	71,031	1,043	30,699	348	13,500

2 8 年 度	5,529	105,684	1,223	38,214	299	15,265
2 9 年 度	5,952	109,890	1,453	44,384	369	17,070
3 0 年 度	5,459	98,760	1,253	37,788	357	15,470
R 1 年 度	4,987	97,925	1,096	35,426	335	14,620
R 2 年 度	4,029	71,031	1,043	30,699	348	13,500

5 スポーツ施設

施設名	設置年月日	敷地面積 (㎡)	建物面積 (㎡)	施設内容
市民運動場	S45.11.30	24,800	49	運動場(兼用)・野球場2面 H22.3トI建替 (夜間照明施設2面、S55.7・4基、H12.1・2基)
市民体育センター	S54.2.18	3,562	1,965	バレーボールコート3面・バドミントンコート 6面・バスケットボールコート2面・多目的室 (H19.4.1～)・卓球室(2面)(H15.4.1施設名称変更、 H18.12フロア増床、H29.3耐震補強)
青少年 キャンプ場	S57.7.25	10,000		流し2・調理台2・野外炉2か所12炉・四阿2棟・ 水洗トイレ(洗浄水循環型)1棟・管理棟
かどの球場	H7.4.8	25,066	1,440	野球場(ロングパイル人工芝H23.3張替)・夜間照 明設備・スコアボード・スタンド(観覧席1,004 席)・放送席・シャワー付更衣室・駐車場
大原武道場	H8.11.1	20,888	951	第1道場(畳敷H19.12畳取替)・第2道場(板張 り)・トレーニング室・ミーティングルーム

6 スポーツ推進委員会

(1) スポーツ推進委員会研修会

令和2年度は、新型コロナウイルス感染症拡大の影響により、スポーツ推進委員が参加を予定していた研修会が全て中止となった。

- ・その他
定例会(年10回程度)

(2) 派遣事業

- ・(公財)伊東市振興公社主催のフィットネス教室等へ派遣

(3) 伊東市スポーツ推進委員名簿（令和3年度）

（任期：令和2年4月1日～令和4年3月31日）

No.	氏名	役職	性別	特技	経験年数
1	八代 佳世		女	一般体育	30
2	里吉 康二		男	硬式野球	28
3	杉山 英樹	委員長	男	水泳	28
4	古屋 親代	副委員長	女	陸上競技	23
5	鈴木 章雄	副委員長	男	野球・スキー	21
6	木部 良治		男	球技全般	16
7	木村 美甫		女	一般体育	16
8	土屋 順子		女	一般体育	15
9	小塚 浩美		女	テニス	6
10	杉山 潮美		女	バスケットボール	4
11	村上 智子		女	バスケットボール	4

VIII 所轄外学校等

1 所轄外学校等

(1) 高等学校

① 生徒数・学級数・教職員数等の状況

(令和3年5月1日現在)

区 分	県立伊東高等学校			県立伊東商業 高等 学 校	
	全 日 制	定 時 制	城ヶ崎分校		
設 立 年 月 日	昭和8年2月16日 ※1	昭和23年9月1日	昭和58年4月1日 分校 平成18年4月1日	昭和38年4月1日	
所 在 地	岡1229-3		八幡野1120	岡1229-3 ※2	
校 長 氏 名	後藤 昇太			川口 喜弘	
電 話 番 号	37-8811	36-2143	54-1914	48-7072	
F A X 番 号	38-1229	38-1229	54-2591	36-7020	
生 徒 数 (人)	1 年 生	94	11	36	83
	2 年 生	120	11	32	111
	3 年 生	110	10	31	120
	(4 年 生)		5		
	計	324	37	99	314
ク ラ ス 数	1 年 生	3	1	1	2
	2 年 生	3	1	1	3
	3 年 生	3	1	1	3
	(4 年 生)		1		
	計	9	4	3	8
教 員 数 (人)	25	9	12	28	
職 員 数 (人)	7	1	4	3	

※1 県立伊東高等学校の創立記念日は県立伊東高等女学校を記載。その後、昭和22年9月5日静岡県伊東市立伊東高等女学校、昭和23年4月1日県立伊東高等学校となる。

※2 県立伊東高等学校・同城ヶ崎分校・県立伊東商業高等学校は、静岡県の高校再編計画により、令和4年度までに3校の統合が予定されている。
現在、伊東商業高等学校の敷地に新校舎を建設中のため、伊東商業高等学校は伊東高等学校内に仮移転し、伊東高等学校の校舎を共用している。

③ 卒業後の状況

(令和3年5月1日現在)

区 分	県立伊東高等学校						県立伊東商業高等学校		合計		
	全日制		定時制		城ヶ崎分校		人	%	人	%	
	人	%	人	%	人	%					
卒業 者	144		7		25		117		293		
進学者数	大 学	101	70.1	0	0.0	5	20.0	18	15.4	124	42.3
	短 大	11	7.6	1	14.3	1	4.0	8	6.8	21	7.2
	専修各種	15	10.4	1	14.3	10	40.0	42	35.9	68	23.2
就 職 者 数	8	5.6	2	28.6	7	28.0	45	38.5	62	21.2	
そ の 他	9	6.3	3	42.9	2	8.0	4	3.4	18	6.1	

(2) 私立幼稚園

(令和3年5月1日現在)

幼稚園名	所在地	園長氏名	電話番号	園児数	教職員数	建物面積	敷地面積
野間自由幼稚園	竹の内一丁目3-57	吉久知延	37-4503	101	17	1,095㎡	16,630㎡
伊東聖母幼稚園	桜木町一丁目7-2	マルシャン・シヨフロア	37-6099	21	5	563㎡	768㎡

(3) 専修学校

(令和3年5月1日現在)

学 校 名	所在地	校長氏名	電話番号	生徒数	教職員数	建物面積	敷地面積
日本書道芸術専門学校	吉田1022番地	石橋智子	45-4194	0	8	1,499㎡	8,945㎡

(4) 特別支援学校

(令和3年5月1日現在)

① 静岡県立東部特別支援学校伊東分校（小・中学部）

ア 教職員数等の状況

創立年月日	所在地	校長氏名	電話番号 (FAX)	教員数	職員数
平11.4.1	幸町1番5号	長崎良夫	32-3150 (32-3151)	33 人	6 人

イ 児童生徒数

小・中学校別児童数		1年生	2年生	3年生	4年生	5年生	6年生	計
小学部	児童数	4	8	4	4	5	6	31 人
	学級数	2	3	2	2	1	2	12 組
中学部	生徒数	5	4	4				13 人
	学級数	2	2	1				5 組

② 静岡県立東部特別支援学校伊豆高原分校（高等部）

ア 教職員数等の状況

創立年月日	所在地	校長氏名	電話番号 (FAX)	教員数	職員数
平18.4.1	八幡野1120番地	長崎良夫	55-2850 (55-2851)	26 人	3 人

イ 児童生徒数

生徒数		1年生	2年生	3年生	計
高等部	生徒数	10	15	17	42 人
	学級数	3	4	3	10 組