

1 総 括

(1)人件費の状況(普通会計決算)

区分	住民基本台帳人口 (18年度末)	歳出額 A 千円	実質収支 千円	人件費 B 千円	人件費率 B/A	(参考)17年度 の人件費率
18年度	74,900 人	22,380,420	187,600	6,803,170	30.4%	30.5%

(2)職員給与費の状況(普通会計決算)

	職員数 A	給与費				一人当たり給与費 B/A 千円
		給料 千円	職員手当 千円	期末・勤勉手当 千円	計 B 千円	
18年度	732 人	2,976,905	591,049	1,285,933	4,853,877	6,631

(注)1 職員手当には退職手当を含まない。

2 職員数は18年4月1日現在の人数である。

(3)特記事項 なし

(4)ラスパイレス指数の状況 (各年4月1日現在)

年度	平成13年度	平成14年度	平成15年度	平成16年度	平成17年度	平成18年度	平成19年度
伊東市	101.8	98.9	102.0	98.3	100.3	100.0	100.6

(注)ラスパイレス指数とは、国家公務員の給与水準を100とした場合の地方公務員の給与水準を示す指数です。

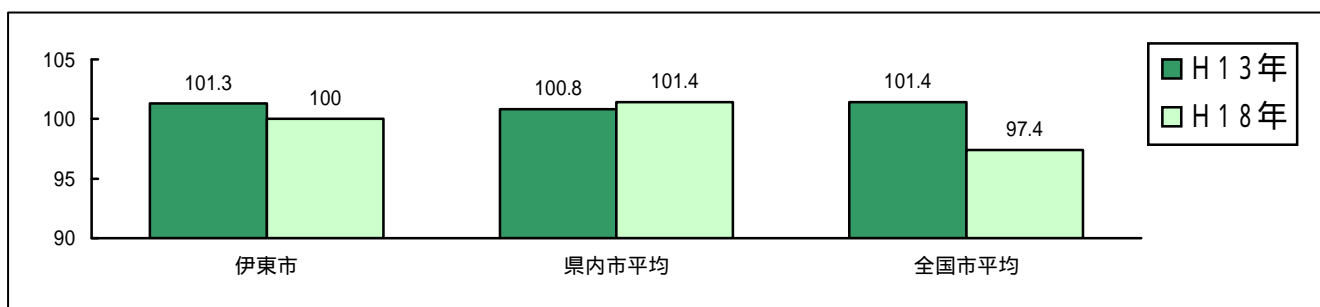

(5)給与改定の状況

平成19年度における給与改定は勤勉手当を改定しました。

区分	人事院の勧告			
	民間支給割合 A	公務員の支給月数	較差	勧告(改定月数)
19年度	4.56月	4.45月	0.11月	0.05月

2 職員の平均給与月額、初任給等の状況

(1)職員の平均年齢、平均給料月額及び平均給与月額の状況(19年4月1日現在)

A.一般行政職

区分	平均年齢	平均給料月額	平均給与月額	平均給与月額(国ベース)
伊東市	42.5 歳	344,988 円	464,064 円	404,907 円
静岡県	42.6 歳	361,591 円	462,418 円	400,292 円
国	40.7 歳	325,724 円		383,541 円

B.技能労務職

区分	公務員				民間			参考 A/B
	平均年齢	平均給料月額	平均給与月額 A	平均給与月額 (国ベース)	対応する民間の類似職種	平均年齢	平均給与月額 B	
伊東市	43.0 歳	327,537 円	398,158 円	383,328 円				
(うち清掃職員)	40.0 歳	316,059 円	382,090 円	373,908 円				
(うち給食調理員)	47.1 歳	338,447 円	391,413 円	391,413 円				
(うち用務員)	45.7 歳	341,536 円	395,962 円	393,375 円	用務員	53.6 歳	436,265 円	0.91
静岡県	50.2 歳	357,431 円	409,121 円	387,939 円				

民間データは、静岡県人事委員会が行った「平成19年職種別民間給与実態調査」において公表されているデータを使用している。

職種別民間給与実態調査における調査対象従事員は、常時勤務する従業員のうち、期間を定めず雇用されている者とし、臨時の者を除いている。

(参考)

区分	民間			参考 A/C	参考		
	対応する民間の類似職種	平均年齢	平均給与月額 C		年収ベース(試算値)の比較		
		公務員 D	民間 E	D/E			
伊東市							
(うち清掃職員)	廃棄物処理業従業員	43.3 歳	299,800 円	1.27	6,310,424 円	4,192,600 円	1.51
(うち給食調理員)	調理士	43.1 歳	251,400 円	1.58	6,495,656 円	3,466,100 円	1.87
(うち用務員)	用務員	53.9 歳	227,200 円	1.74	6,591,322 円	3,845,600 円	1.71

民間データは、賃金構造基本統計調査にて公表されているデータを使用している。(平成16~18年の3か年平均)

賃金構造基本統計調査における労働者とは労働基準法第9条にいう労働者をいい、臨時労働者(常用労働者に該当しない日々又は1か月以内の期間を定めて雇われている労働者のうち、4月又は5月に雇われた日数がいずれかの月において17日以下の労働者)が含まれる。

技能労務職職種と民間の職種等の比較にあたり、年齢、業務内容、雇用形態等の点において完全一致しているものではない。(廃棄物処理業従業員と用務員については全国平均値で、調理士については静岡県平均値のデータである。)

年収ベースの「公務員D」及び「民間E」のデータは、それぞれ平均給与月額を12倍したものに、公務員においては前年度に支給された期末・勤勉手当、民間においては前年に支給された年間賞与の額を加えた試算値である。

C.教育職

区分	平均年齢	平均給料月額	平均給与月額	平均給与月額(国ベース)
伊東市	42.2歳	338,349円	387,291円	387,291円
静岡県(小中学校教育職)	42.6歳	361,591円	462,418円	400,292円

(注) 1 『平均給料月額』とは、19年4月1日現在における職種ごとの職員の基本給の平均である。

2 『平均給与月額』とは、給料月額と毎月支払われる扶養手当、地域手当、住居手当、時間外勤務手当などの諸手当の額を合計したものであり、地方公務員給与実態調査において明らかにされているものである。また、『平均給与月額(国ベース)』は、国家公務員の平均給与月額には時間外勤務手当、特殊勤務手当等の手当が含まれていないことから、比較のため国家公務員と同じベースで再計算したものである。

(2) 職員の初任給の状況(19年4月1日現在)

区分		伊東市	静岡県	国
一般行政職	大学卒	169,800円	176,800円	170,200円
	高校卒	142,800円	142,800円	138,400円
技能労務職	高校卒	142,800円	140,300円	
	中学卒	134,000円	127,700円	
教育職 (小中学校教育職)	大学卒	169,800円	197,400円	
	高校卒	142,800円	153,100円	
消防職	大学卒	169,800円		
	高校卒	142,800円		

(3) 職員の経験年数別・学歴別平均給料月額の状況(19年4月1日現在)

区分		経験年数10年	経験年数15年	経験年数20年
一般行政職	大学卒	278,800円	320,300円	364,200円
	高校卒	235,900円	287,200円	328,500円
技能労務職	高校卒	235,900円	287,200円	328,500円
教育職等	高校卒	235,900円	287,200円	328,500円

3 一般行政職の級別職員数等の状況

(1) 一般行政職の級別職員数の状況(19年4月1日現在)

区分	代表的な職務	職員数	構成比
1級	主事・技師・その他	53人	16.2%
2級	主事・技師・その他	98人	29.9%
3級	係長・主査・主任	96人	29.3%
4級	課長補佐	43人	13.1%
5級	参事・課長	30人	9.1%
6級	部長	8人	2.4%
計		328人	100%

- (注) 1 伊東市の給与条例に基づく給料表の級区分による職員数である。
 2 標準的な職務内容とは、それぞれの級に該当する代表的な職務である。

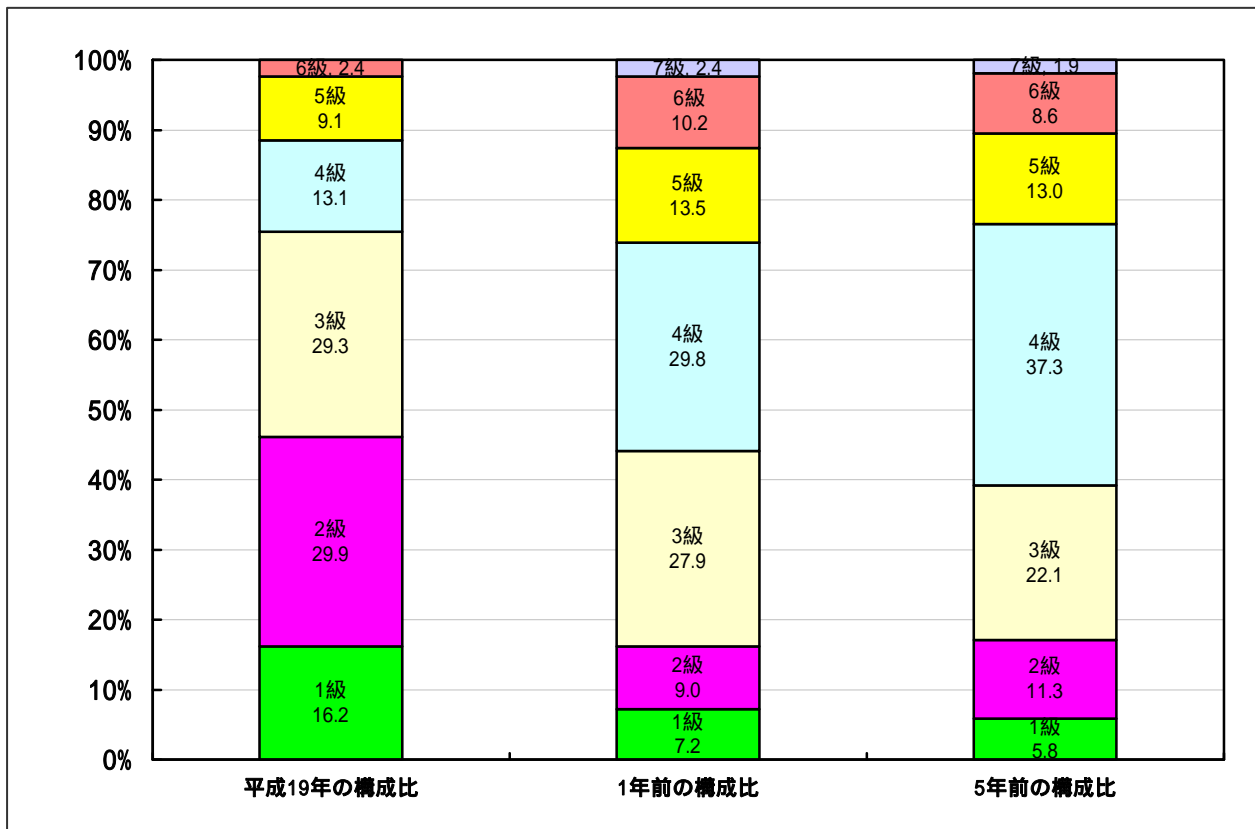

- (注) 1 保育士、幼稚園教諭、消防職員、現業職員等の職員は含まれていません。
 2 平成18年に7級制から6級制に変更している。(旧給料表の1級及び2級を1級に統合し、3級から7級までをそれぞれ1級ずつ下げました。)

4 職員の手当の状況

(1) 期末手当・勤勉手当

伊東市		静岡県		国	
1人当たり平均支給額(18年度)		1人当たり平均支給額(18年度)		1人当たり平均支給額(18年度)	
1,760千円		1,883千円		-	
(18年度支給割合)		(18年度支給割合)		(18年度支給割合)	
期末手当	勤勉手当	期末手当	勤勉手当	期末手当	勤勉手当
3.0月分	1.45月分	3.0月分	1.45月分	3.0月分	1.45月分
(加算措置の状況)		(加算措置の状況)		(加算措置の状況)	
職制上の段階、職務の級等による加算措置		職制上の段階、職務の級等による加算措置		職制上の段階、職務の級等による加算措置	

(2) 退職手当(19年4月1日現在)

区分 (支給率)	伊東市		県		国	
	自己都合	勸奨・定年	自己都合	勸奨・定年	自己都合	勸奨・定年
勤続20年	23.5月分	30.55月分	23.5月分	30.55月分	23.5月分	30.55月分
勤続25年	33.5月分	41.34月分	33.5月分	41.34月分	33.5月分	41.34月分
勤続35年	47.5月分	59.28月分	47.5月分	59.28月分	47.5月分	59.28月分
最高限度額	59.28月分	59.28月分	59.28月分	59.28月分	59.28月分	59.28月分
(その他の加算措置)	自己都合	勸奨・定年	自己都合	勸奨・定年	自己都合	勸奨・定年
定年前早期退職特例措置		(2~20%加算)		(2~20%加算)		(2~20%加算)
職責に応じた調整額の加算	あり		あり		あり	
1人当たりの平均支給額	1,677万円	2,780万円	619万円	2,825万円		

(注) 退職手当の1人当たり平均支給額は、平成18年度の退職者40人に支給された平均額です。支給率及びその他の加算措置については、国に準じた制度となっています。

(3) 地域手当(19年4月1日現在)

支給実績(18年度決算)	191,078千円	
支給職員1人当たり平均支給年額(18年度決算)	234,451円	
支給率	支給対象職員数	国の制度(支給率)
5%	807人	1%

* 支給率については、平成19年10月1日から、支給率は3%となっています。

* 平成22年度の制度完成時までに支給率0%となるよう段階的に引き下げることとしています。

(4) 特殊勤務手当(19年4月1日現在)

支給実績(18年度決算)			5,014 千円
支給職員1人当たり平均支給年額(18年度決算)			26,529 円
職員全体に占める手当支給職員の割合(18年度)			23.0%
手当の種類(18年度)			12 手当
主な手当名	主な支給対象職員	主な支給対象業務	支給単価
救急手当	消防職員	救急出動し、患者等を搬送に従事	1回につき1人200円
		(午後10時から翌日の午前5時まで)	(300円)
衛生不快手当	美化推進課職員	清掃工場及び伊東クリーンセンターの業務に従事	日勤 1日(1夜) 150円(700円)
税務手当	課税課・収納課	市税、保険税事務に従事	月額 1,000円
	保険年金課職員		
特別救助手当	消防職員	特別な救助に従事	月額 1,500円

(5) 時間外勤務手当

支給実績(18年度決算)	101,620 千円
職員1人当たり平均支給年額(18年度決算)	123,927 円
支給実績(17年度決算)	152,117 千円
職員1人当たり平均支給年額(17年度決算)	181,957 円

(6) その他の手当(19年4月1日現在)

手当名	内容及び支給単価	国の制度との異同	国の制度と異なる内容	支給実績(平成18年度)	支給職員1人当たり平均支給年額(平成18年度)
扶養手当	次表参照	同じ		94,620 千円	226,906 円
住居手当		異なる	支給額	95,547 千円	116,521 円
通勤手当		異なる	支給額	97,655 千円	119,091 円
管理職手当		異なる	支給割合	31,262 千円	601,198 円
休日勤務手当		同じ		36,966 千円	45,080 円
夜間勤務手当		同じ		13,466 千円	16,422 円

(内容及び支給単価)

<p>扶養手当</p>	<p>扶養親族のある職員に支給する。</p> <ul style="list-style-type: none"> ・配偶者 13,000円 ・配偶者以外の扶養親族 6,500円 ・扶養親族でない配偶者がいる場合そのうち1人 6,500円 ・配偶者がいない場合そのうち1人目 11,000円 ・その他の扶養親族 6,500円 ・満16歳に達する年度の初めから満23歳の年度末までの子1人につき5,000円加算 																																														
<p>住居手当</p>	<p>【借家・借間に居住する場合】 支給対象者が9,000円を超える家賃を支払っている職員 全額支給限度額 11,000円 / 2分の1加算限度額 16,000円 / 最高支給限度額 27,000円</p> <p>【自宅居住者】世帯主の場合 5,500円(新築・購入後5年間 1,500円加算)</p> <p>【その他】その他の職員 3,000円(平成19年10月から廃止)</p>																																														
<p>通勤手当</p>	<p>伊東市</p>	<p>国</p>																																													
	<p>【交通機関利用者】 最高支給限度額なし</p> <p>【交通用具使用者】</p> <table border="0" style="width: 100%;"> <tr><td>片道4km未満</td><td style="text-align: right;">4,000円</td></tr> <tr><td>片道4km以上6km未満</td><td style="text-align: right;">6,000円</td></tr> <tr><td>片道6km以上8km未満</td><td style="text-align: right;">8,000円</td></tr> <tr><td>片道8km以上10km未満</td><td style="text-align: right;">10,000円</td></tr> <tr><td>片道10km以上12km未満</td><td style="text-align: right;">12,000円</td></tr> <tr><td>片道12km以上14km未満</td><td style="text-align: right;">14,000円</td></tr> <tr><td>片道14km以上16km未満</td><td style="text-align: right;">16,000円</td></tr> <tr><td>片道16km以上20km未満</td><td style="text-align: right;">18,000円</td></tr> <tr><td>片道20km以上25km未満</td><td style="text-align: right;">19,000円</td></tr> <tr><td>片道25km以上</td><td style="text-align: right;">20,000円</td></tr> </table> <p>通勤用として勤務地付近に駐車場を借りている職員には、8,000円を限度に駐車場代金相当額を支給</p>	片道4km未満	4,000円	片道4km以上6km未満	6,000円	片道6km以上8km未満	8,000円	片道8km以上10km未満	10,000円	片道10km以上12km未満	12,000円	片道12km以上14km未満	14,000円	片道14km以上16km未満	16,000円	片道16km以上20km未満	18,000円	片道20km以上25km未満	19,000円	片道25km以上	20,000円	<p>【交通機関利用者】 最高支給限度額 55,000円</p> <p>【交通用具使用者】</p> <table border="0" style="width: 100%;"> <tr><td>片道5km未満</td><td style="text-align: right;">2,000円</td></tr> <tr><td>片道5km以上10km未満</td><td style="text-align: right;">4,100円</td></tr> <tr><td>片道10km以上15km未満</td><td style="text-align: right;">6,500円</td></tr> <tr><td>片道15km以上20km未満</td><td style="text-align: right;">8,900円</td></tr> <tr><td>片道20km以上25km未満</td><td style="text-align: right;">11,300円</td></tr> <tr><td>片道25km以上30km未満</td><td style="text-align: right;">13,700円</td></tr> <tr><td>片道30km以上35km未満</td><td style="text-align: right;">16,100円</td></tr> <tr><td>片道35km以上40km未満</td><td style="text-align: right;">18,500円</td></tr> <tr><td>片道40km以上45km未満</td><td style="text-align: right;">20,900円</td></tr> <tr><td>片道45km以上50km未満</td><td style="text-align: right;">21,800円</td></tr> <tr><td>片道50km以上55km未満</td><td style="text-align: right;">22,700円</td></tr> <tr><td>片道55km以上60km未満</td><td style="text-align: right;">23,600円</td></tr> <tr><td>片道60km以上</td><td style="text-align: right;">24,500円</td></tr> </table> <p>【併用者(交通機関と交通用具)】 最高支給限度額 75,000円 新幹線等利用者は20,000円を限度に加算あり</p>	片道5km未満	2,000円	片道5km以上10km未満	4,100円	片道10km以上15km未満	6,500円	片道15km以上20km未満	8,900円	片道20km以上25km未満	11,300円	片道25km以上30km未満	13,700円	片道30km以上35km未満	16,100円	片道35km以上40km未満	18,500円	片道40km以上45km未満	20,900円	片道45km以上50km未満	21,800円	片道50km以上55km未満	22,700円	片道55km以上60km未満	23,600円	片道60km以上
片道4km未満	4,000円																																														
片道4km以上6km未満	6,000円																																														
片道6km以上8km未満	8,000円																																														
片道8km以上10km未満	10,000円																																														
片道10km以上12km未満	12,000円																																														
片道12km以上14km未満	14,000円																																														
片道14km以上16km未満	16,000円																																														
片道16km以上20km未満	18,000円																																														
片道20km以上25km未満	19,000円																																														
片道25km以上	20,000円																																														
片道5km未満	2,000円																																														
片道5km以上10km未満	4,100円																																														
片道10km以上15km未満	6,500円																																														
片道15km以上20km未満	8,900円																																														
片道20km以上25km未満	11,300円																																														
片道25km以上30km未満	13,700円																																														
片道30km以上35km未満	16,100円																																														
片道35km以上40km未満	18,500円																																														
片道40km以上45km未満	20,900円																																														
片道45km以上50km未満	21,800円																																														
片道50km以上55km未満	22,700円																																														
片道55km以上60km未満	23,600円																																														
片道60km以上	24,500円																																														
<p>管理職手当</p>	<p>【部長職】給料月額14% 【参事職】給料月額12% 【課長職】給料月額10%</p>																																														
<p>休日勤務手当</p>	<p>祝日法による休日等及び年末年始の休日等において正規の勤務時間中に勤務を命ぜられた職員に支給する。勤務1時間あたりの給与額×135/100(支給単位1時間)</p>																																														
<p>夜間勤務手当</p>	<p>正規の勤務時間として深夜(午後10時から翌日の午前5時)に勤務した職員に支給する。勤務1時間あたりの給与額×25/100(支給単位1時間)</p>																																														

5 特別職の報酬等の状況(19年4月1日現在)

区 分		給料月額等			
		伊東市	(参考)類似都市における最高/最低額		
給料月額	市長	807,000 円	987,000 円/435,000 円		
	副市長	703,000 円	815,000 円/612,800 円		
報酬月額	議長	413,000 円	737,200 円/400,000 円		
	副議長	380,000 円	652,700 円/350,000 円		
	議員	351,000 円	590,900 円/320,000 円		
期末手当	市長	4.785月分(19年度支給割合)			
	副市長	4.785月分(19年度支給割合)			
	議長	4.785月分(19年度支給割合)			
	副議長	4.785月分(19年度支給割合)			
	議員	4.785月分(19年度支給割合)			
退職手当	市長	(算定方式)	給料月額 × 45/100 × 在職月数	(支給時期)	退職時に通算
	副市長		給料月額 × 28/100 × 在職月数		

6 職員数の状況

(1) 部門別職員数の状況と主な増減理由 (各年4月1日現在)

部局/区分	18年度(人)	19年度(人)	対前年増減数(人)	主な増減理由
市長事務部局	531	521	10	事務統廃合
議会事務局	7	7	-	-
監査委員事務局	3	3	-	-
選挙管理委員会事務局	(3)	(3)	(-)	-
教育委員会	142	141	1	事務統廃合
公平委員会事務局	(2)	(2)	(-)	-
農業委員会事務局	1(2)	1(2)	-	-
水道企業	30	28	2	事務統廃合
消防本部	106	106	-	-
合計(1,038)	820	807	13	-

* ()書きは、市長事務部局と兼務の人数で、市長事務部局の職員数に含まれています。(1,038)は条例定数です。

(2) 年齢別職員構成の状況(19年4月1日現在)

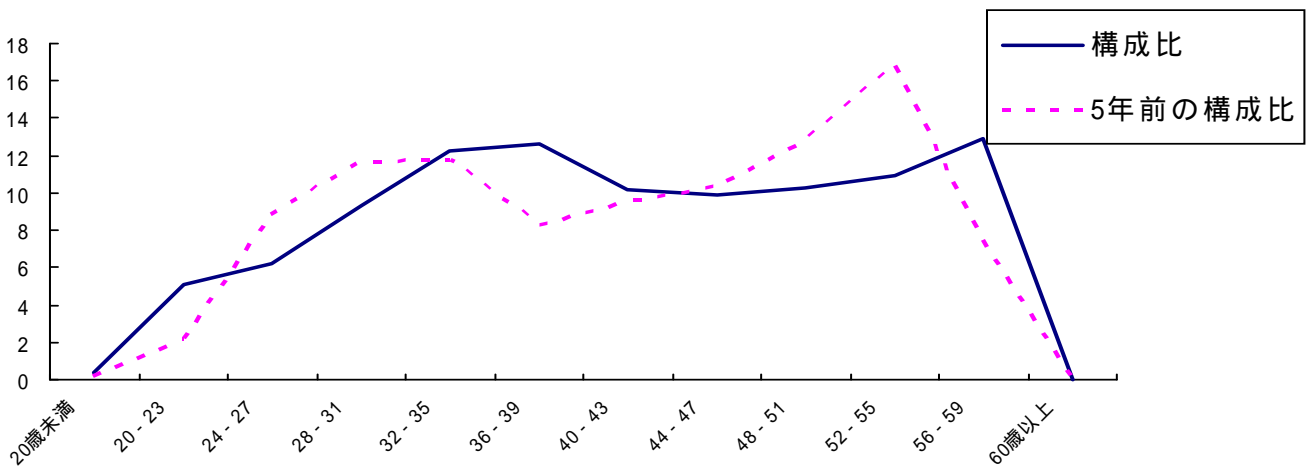

区分	20歳未満	20歳～23歳	24歳～27歳	28歳～31歳	32歳～35歳	36歳～39歳	40歳～43歳	44歳～47歳	48歳～51歳	52歳～55歳	56歳～59歳	60歳以上	計
職員数	3人	41人	50人	75人	99人	102人	82人	80人	83人	88人	104人	0人	807人

(3) 定員適正化計画の数値目標及び進捗状況

1 定員適正化目標(数・率)

計画期間		数値目標
始期	終期	平成17年4月1日現在の一般行政職員 495 人を平成 22 年4月1日現在 451 人とする。 (45人、9.09%の減)
平成17年4月1日	平成22年3月31日	

2 平成22年4月1日現在における定員の数値目標

全部門における職員数は、平成17年4月1日現在835人を52人、6.23%減じて、783人とする。

3 定員適正化計画の年次別進捗状況(実績)の概要 (平成9年からの職員数の推移 単位:人)

部門	区分	9年	10年	11年	12年	13年	14年	15年	16年	17年	18年	19年
一般行政	職員数 A	581	581	579	561	545	535	526	508	495	487	479
	対前年増減数	4	0	2	18	16	10	9	18	13	8	8
特別行政	職員数 C	276	274	266	262	255	250	249	248	249	248	247
	対前年増減数	2	2	8	4	7	5	1	1	1	1	1
公営企業等	職員数 D	114	114	108	107	110	97	96	94	91	85	81
	対前年増減数	1	0	6	1	3	13	1	2	3	6	4
合計	職員数 A+C+D	971	969	953	930	910	882	871	850	835	820	807
	対前年増減数	3	2	16	23	20	28	11	21	15	15	13

(一般行政部門における定員適正化の進捗状況 単位:人)

部門	区分	9年	10年	11年	12年	13年	14年	15年	16年	17年	18年	19年
一般行政	職員数 A	581	581	579	561	545	535	526	508	495	487	479
	対前年増減数	4	0	2	18	16	10	9	18	13	8	8
定員適正化計画	職員数 B	575	573	566	576	574	570	566	564	495	488	479
	達成状況 A - B	6	8	13	15	29	35	40	56	0	1	0

平成12年の定員適正化計画の職員数が、前年と比較して10人増となった要因は、国体の開催、病院事業課の新設等の業務増によるものです。